盛京時報

丙寅陰曆十月十一日
大正十五年十一月十五日
中日祀祝大典休刊

◇本報價目◇ 每張銅幣八枚 每月現大洋八角
▲外埠連郵價目 每月現大洋九角五分 半年現大洋五圓貳角 全年現大洋拾圓
▲告白刊資 一行五號字十五字起碼 一日每行現大洋壹圓 長期另議

發行人 宮川貫作
編輯人 菊池貞二
印刷人 石原庄太郎
發行所 盛京時報社 奉天開田町九番地 電話 日二二〇番 中一一六八號 振替口座大連一七二五番
大阪市北區堂島濱通一丁目 盛京時報支社
哈爾濱道外 盛京時報支社

萬目睽睽之 天津會議
張作霖召集奉系將領 討論軍事政治兩問題

京訊云。張作霖此次入關。專爲檢閱軍隊。業已有一再之聲明。外間雖傳言因張之來。政治問題將有所發表。而實則政治問題。非解決時局之關鍵。自非當務之急也。就北京所聞。張除檢閱軍隊外。因長江形勢之變化。與張宗昌籌謀一和緩穩妥之應付辦法。而其次則爲奉晉合作問題。原今日張吳孫閻四方面。以最近地位言之。除張而外。惟閻有舉足輕重之勢。且西北軍殘部。北屯綏西。南窺西安。尙甚囂張。奉晉兩方爲維持北方安寧起見。當更進一步。於合作之間。更有以防止此項和平障礙。試觀晉閻代表奔走較爲忙碌。可見一斑。至於劉鎭華吳佩孚聯軍。閻氏出兵援陝一節。當亦由津會決其相援之程度也。

又云。張作霖此次入關。聞預定三星期之勾留。三星期後。即由津回奉。惟昨日下午京中盛傳張之行蹤。原設天津。惟北京附郊及京綏路一帶。亦須加以檢閱。日內張擬來京一行。在京小住。仍回天津。對政治問題絕無關係云。

津訊云。張作霖在茲二三日。因酬酢頻繁之故。必無暇及他事。次則或開張氏之所謂什戰會議。於從容談笑之中。而討論重要問題。至須軍隊之整頓。各將領職權之確定。待張氏來津而解決者。要不出關內對西北軍之作戰。援助孫吳之計畫諸大端。此等問題。在奉派將領之會議自易解決。

又一報告。張氏此次入關。關于軍事問題。約有對內外之二種。所謂對內。係指奉軍與直魯聯軍而言關於南軍所任各地防務。經通盤籌劃之後。由將另有一番分配。俾各有專責。對外則係對吳孫所取之方針。及西北問題。蓋自西北軍潰敗退往綏甘後。現又聞馮玉祥聚集殘部。欲圖活動。北方既屬奉軍駐防之範圍。對此自不能不有相當之防範。軍事上之一切布置。殊待張氏入關策劃。再吳佩孚在豫情形。欲圖反攻武勝關。殊非易事。前特有孫軍在贛與吳軍策應。因此奉魯對於南方軍事。暫持旁觀態度。可不必急於加入援助。現孫軍復自九江挫敗。長江局面。頓形吃緊。孫吳兩軍。均感困難。奉魯既抱討赤合作之宗旨。自不能坐視不救。惟茲事體大。斷非冒然所可從事。必須通盤籌畫。計出萬全云。

又云。奉張此行。對於政治問題。則有觀察與各派交涉及周圍空氣之必要。且在張氏本人無論奉派之單獨內閣說。王士珍或段祺瑞上台說。及張氏任大總統說。似均尙未有具體之意見。不過由此將與各方面代表折衝。以觀望形勢。當近於眞相。故關於政治問題。尙未輕易決定也。

又據某方面消息。張氏此次入關。主要任務。奉方久已宣稱。係檢閱關內各軍隊及商議軍事。但據津訊。張氏于軍事而外。政治問題。亦甚佔重要部分。而[illegible]氏前之商決。奉方現對政治問題。固尙無何等具體辦法。惟月來所傳之擁段擁王諸說。則純係空氣。奉方殊無此等旨趣。聞其對政治步驟。爲先行確定內閣。新閣成立後。再進行其他各項辦法。組閣人選一層。以前靳雲鵬鼓吹奉蘇合作。圖建立此基礎上台。然張對靳氏。始終未十分信用。近東南局勢變化。所予影響不少。靳之希望。似日漸微小。而新由南北來之梁士詒。在津方之組閣空氣。則似較濃厚。但實際上亦未有如何之確定也。

又云。聞日內張當召集軍事大會議。討論應付軍事之詳細辦法。凡隨節入關之各要人及關內奉魯各軍之將領。均當列席云。

又據濟南電。張宗昌決定不赴青島。今晚赴津迎張作霖云云。計程張宗昌昨日當已到津。亦必爲列席會議而至也。此外並聞奉張除召集軍事會議。討論應付南方之軍事計畫外。并擬於今明日就駐守天津之奉軍。親行檢閱。即由張學良。韓麟春。暨正副司令官云。

贛省兵災慘狀

滬訊云。贛省兵災最重。七月十五日。江西銀行行長兼九江商會長王汝芳親往南昌查勘。返潯後。於三十一日。將詳細情形。快函報告上海中國濟生會。請迅即派員前往查賑。其報告原文如左。

敬啟者。吾贛此番兵災。禍亂相尋。哀我小民。處此戰事時代。流離慘狀。罄竹難書。汝芳籍隸南昌。謹將南昌受禍梗概。訴于諸公之前。此次南北戰事。武漢解決以後。吾贛四面當衝之地。而南昌一區。尤爲往來孔道。縱火搶劫。地方匪徒。又從而附合之。城廂內外。劫掠一空。經此大變之後。惟見敗壁頹垣。死屍餓殍而已。縱有劫後餘生。亦各雙扉緊閉。殘喘苟延。詎料暴徒未盡所欲。更復挨戶抄搶。無一幸免。似此慘象。以爲盡人間之大劫矣。詎知劫後之劫。尤有更甚於此者。自二十日以後。四面砲聲又起。城外火勢燎原。延燒三晝夜。商店數千家火燄衝天。砲聲震地。自德勝門外起。越章江廣潤惠民進賢四門城外止。亘延十餘里。大好商場。盡爲灰燼。咸陽一炬。不過是也。最慘酷者。莫如難民當延燒時。欲入城則城門已閉。欲冒險衝出。又爲阻止。乃不死於火窟。即死於溝渠。或死於流彈。總計不下五六千人。是誠近數百年未有之浩劫也。惟有省垣之亂象粗定。而鄉村之劫運又來。其初不過四出騷擾。取牲畜以供口腹而已。繼則野心勃發。大肆擄掠。折屋放火。無所不爲。(中略)總之。此番浩劫。無不破之家。無不毀之產。無不毀之器。凡所經過。抄洗一空。現在四鄉道途梗阻。秋收已屬絕望。所有被難人民。綿惡于破屋之中。家鮮蓋藏。外無借貸。惟燃草以取暖露宿。苦況尤難言狀。其悽慘。無以復加。汝芳以一身而兼九江商會會長及江西銀行行長職務。就以寒舍一家而論。此次亦同罹浩劫。老母七秩高年。幼子方在童稚。一家數口。露宿野外者兩晝夜。劫後返家。一物無存。嗁飢號寒。其苦況誠不堪言狀者。祇以責無旁貸。欲歸未還。南望家園。不禁隕涕。除由敝處糾合同志。力圖救濟外。用特縷述情形。爲民請命。尙望貴會大發慈悲。即日籌撥鉅款。派員前赴被難之區。廣爲援濟俾數萬難民。不致流離顛沛。王汝芳拜啟。

蔣介石統一湘鄂計畫

上海電云。據漢口十日電稱。南軍因九江方面戰況異常發展。陸續由當地下江中。當地勞動組合員之排英運動。益加猛烈。英人所辦工場三家。遂不得不關閉。

某方接廣州無線電。謂九江失守後。蔣曾有捷電到粵。報告孫軍全部敗潰。謂係第一步計劃業已完成。第二步即將肅清湘鄂。再議其他。原文亦轉電到京覓錄如左。

廣東國民政府公鑒。此次孫軍以五省兵力。合計不下廿萬人。侵犯贛閩。可稱全力侵略。然自我軍與之激戰結果。孫軍竟完全潰退無餘。且其中所謂聯軍精銳者。直已全軍覆滅。自中正觀之。我方第一步作戰計畫。已告成功。此後中正擬進行第二步計畫。將湘鄂二省聯軍驅逐出境。然後再議其他。特電。蔣中正眞印。

甘肅方面最近之情形

蘭州訊云。甘肅保商局開辦以後。督署復有交通運輸處之設。茲覓得該處章程。大致運輸路線以蘭州爲中心。分蘭寧(寧夏)蘭平(平涼)蘭秦(秦州)蘭西(西寧)蘭涼(涼州)五路先從蘭寧着手試辦。次第推行。而蘭寧路線。又分蘭州一條山中衛寧夏四總站。及分十站。每站籌備車騾駱駝各有等差。各站運送採用遞運方法。甲站裝運物品。送至乙站。換駝騾不換車轂。而騾則暫留乙站。如此挨次遞運。一俟運到各總站。迅即換運。隨將原有駝騾立即放回原站。其餘各站。亦挨次放回。此蓋本舊日驛站傳遞之法。而變通改良之也。甘肅自軍興以來。運送軍需。曾由督省兩署訂有雇用車騾辦法。業經飭各縣遵行。無如人民智識閉塞。猶感懼昔日官吏之淫威。不願以車騾相雇用。各縣之適當衝道者。爲軍差緊急車騾難雇之故。亦有時因而拉差。人民頗感煩苦矣。當道爲體恤商民而有交通運輸處之設。其章程對於拉差禁之極嚴。其第十八條云。本處各站成立以後。無論何站。不准再有拉差情事。違者一經查實。或被人告發。由本處呈請督辦從嚴懲辦云。

又云。甘肅戰事。完全結束。劉郁芬督辦以此次陣亡官兵。多係舊部。相從有年。轉戰於川滇陝豫各省。撫今思昔。尤爲悼惜。故於本月十七日在城外東教場大操坪。開討逆陣亡諸將士追悼大會。以舊日演武廳爲禮堂。前面高搭松柏高牌樓一座。兩傍搭布帳房各十數間。懸掛各界輓聯花圈。依次行禮已畢。即由督辦省長相繼講話。軍隊學生各機關長官職員以及來賓與會者已逾萬人。記者在禮堂見陣亡將士姓名表所列人數不過二百餘名。則此次隴東戰爭。損失不爲多也。

又云。民國初時改爲辦事長官。五年裁去。歸併西寧鎭守。故甘肅八鎭。惟西寧一鎭於湟源碾伯巴戎西寧等七屬而外。兼轄青海一大區域也。自馬麒任鎭使以來。治軍甚嚴。而於邊防尤爲出力。烽煙靜熄。刁斗無聲。去年馬麒曾派馬隊一旅助西北軍。故馮玉祥就總司令職後。即陞爲青海護軍使。並仍兼西寧鎭守使舊職云。

豫財政已破產

開封訊云。豫省財政情形。早已處於破產地位。自吳佩孚率兵北上以後。豫省供給。已悉索敝賦。十八年丁地並未開征。先行指借。未及兩月。業已全數借完。總計所借之數。已有十分之九。當時溫廷然(財廳長)對於借征。美其名曰整理金融及公債。維持教育實業。籌辦交通。(即長途汽車等)實則一事未辦。而軍費尙欠半年未發。前敵要錢不問是何款項。一若十八年征完。可再征十九年二十年之情形。吳因軍用票不能流通。又變更其發行手段。令各軍之持票者。到各縣兌現。各縣兌到此票。准其上兌。此乃鄭州總司令部之通令。惟溫廷然對於各縣解欵。但喜現洋。怕見紙幣。兩方皆要現洋。而充當各縣知事者。深以未學點金有術爲憾事。茲聞溫廷然又上條陳於吳及熊炳琦二人。擬向民間借糧一年。此仍預征十九年之變相。聞各縣對於此事。已表示反對。大約預征一事。如果再辦。誠有不堪設想之患也。汴省公債舉辦四次。歷任財廳。無不維持保護。自從溫廷然到任以來。到期應付本息。悉爲停止。刻聞吳又擬以中原公司公股一百萬元作爲保息。歸還公債之抵押品。想辦五百萬元之公債。第省議會對於此事。頗不贊成。至各縣紳商富戶捐借之欵。自吳由北返鄂。由湘回汴。已借過五次。至今皆未歸還。似不能再向民間開口矣。

羅掘中之閩省財政

福州訊云。閩自粵軍佔領汀橋。進兵龍巖後。上下游俱不得不嚴爲戒備。補充軍實。調撥軍隊。在在需欵。財廳長俞紹瀛日前以無術應付。再三陳請辭職。並避不到廳。省署以當此時期難覓替人。堅留俞氏。嗣俞亦自省難以脫身。遂於廿七日起照常到廳視事。數日前商會應繳第二期省公借廿萬元內之餘額十二萬元。已解繳財廳。俞氏得以此欵轉解延平周督行署。暫爲抵塞。至商捐六十萬元之募集。商界亦以額過巨。仍要求核減。並提出條件數項。(現時戒嚴。夜間十時以後。路上不得通行。商店須一律停止營業。商務大受影響。聞延長營業時間至夜間十二時止。亦爲商家提出條件之一。)現正在磋商之中。兩日前周督由延平電省令組織籌欵委員會。以俞氏爲委員長。其餘各收入機關長官多委爲委員。日來烟酒捐局暨運署善後處等催所部解繳課欵。已不遺餘力。閩海關監督亦向稅務司方面商撥關餘爲救急之計。未審能否達到目的。至第二期省公債各縣分担之額尙多未繳。近以財廳嚴催結果。各縣亦多已認眞進行。此外財廳尙想一生財方法。係舉辦契稅清查。其所提理由。謂閩自壬戌軍興以後。各縣有由粵軍佔領者。有由民軍佔領者。自爲風氣。發行契紙印花多不一致。現前項軍隊雖消滅。而契紙仍流存民間成爲無效。亟應設法補救。又民間已稅之契多有抵借債欵者。一遇驗契。則無以應命。致與自役齟齬。因舉辦契稅清查。每清查證一紙。徵費大洋六角無論已稅未稅均應購證。其已稅者。若粵軍等所發契紙。經此次調查即爲有效。且此後遇契紙不在家時。調查驗契。可以調查證爲已稅之證明。其未稅者則須另行補稅。此項辦法。係推行全省。自本月起至明年二月止。爲調查期間。已經出示布告。如果進行無阻。收入當在百萬左右云。

廣告

●青島上海行(滿鐵航路)
▲榊丸 十一月二十五日
▲大連丸 十一月二十二日
▲西京丸 十一月十九日
●天津行
▲長平丸 十一月二十日
▲高沙丸 十一月二十三日
▲濟通丸 十一月三十日
●龍口行(往復共旅順不行)
▲龍平丸 十一月十七日
●香港行
▲英順丸 十一月二十五日
專屬荷客取扱店
大連滊船株式會社 電話(代表番號)四一八五番
紹通妻橋 丸二商會 電話五八八八 四二六四番

緊要聲明
啟者洮南匯興盛號已經歇業所有貨物舖墊傢具現經本號接兌該號除有存欠帳目應歸本號擔保外帳借等事統歸該號自行清理與本號無涉特此聲明 洮南洪順公啓

拜泉中興鎭分館
啟者鄙人今直接奉天盛京時報總社辦安中興鎭分館已於十月二十九日正式開募各界如有閱報章及刊登廣告無任歡迎並聘安劉中人爲本分館訪員一切訪稿事宜歸渠担負特此聲明 主任韓國權 經理李玉亭 馮伯符 全啟

范家屯分館啓事
啟者鄙人在范家屯經理報務歡迎閱報諸君恐訪查不週茲爲擴充銷報起見特聘楊芝軒爲本分館訪員擔任訪稿銷報廣告一切事宜特此聲明週知 經理劉雅軒啟

小西門外
紐約行緊要
啓事
敝行由美國運來貨色因中途躭誤不能如期到奉開幕日期改定舊曆十月十五日

滿蒙毛織會社廣告
敬啓者敝會社自十三年六月被回錄後力加整頓從新修造今已建築完全並購最新式機器均已安置妥協所出毛織各品特別精緻物美價廉如蒙賜顧不勝歡迎製品名目列後
軍用 灰呢 黃呢 嗶嘰 便服呢 嗶嘰及駝絨 各種毛毯 毛繩一概俱全
奉天皇姑屯南 滿蒙毛織株式會社啓 電話 日一千二百 四十一 四十二番

歐美生乳藥
此是奇驗藥的下奶藥服用一瓶後乳汁濃厚源源而來定能增長八倍之多
代理店
開原德祥厚 草河口三義永 懷德縣福盛錢 八面城彩裕隆 海城華西藥房 長春泰和藥房
公主嶺三合公 四平街同昌仁 遼源縣天合興 大石橋衛生復 吉林濟生藥房 吉林東升達
松樹驛福合成 遼陽天銓成 仝 廣芝館 下台中睽醫院 九台 長春中西藥房
熊岳同興順 營口元濟川 仝 東順永 仝 義興號 蓋平恒玉房 昌圖中西藥堂
總發行所 奉天城內鼓樓南 歐美西藥房
「定價每瓶大洋一元貳角」

百虛只須一補
血虛—服百齡機能使血球增殖。內刺增紅。一切面黃肌瘦。及婦女停經。痛經等症。自然告痊。
氣虛—服百齡機能補益中氣。舒展胸膈。使呼吸平均。不覺氣急哮喘。
陰虛—服百齡機能滋補眞陰。調變營衛。一切耳鳴目眩頭暈等。永不復發。
腎虛—服百齡機能保護內腎。滋養腎水。使小便淸暢。掃除腰痠背痛下焦濕熱等一切腎虧症。
元陽虛—服百齡機能恢復元陽補益精髓。助長生殖力。一切陽萎早洩遺精等症自愈。
脾胃虛—服百齡機能健脾開胃。助長消化力。使食量大增。一切頓食腹痛之患自除。
神經虛—服百齡機能補滋養腦經安鎭心神。使健忘失眠等症次第告愈。
相火虛—服百齡機能命門相火。又能引火歸元。使肝陽肝火平抑而下降。
百齡機價目 大瓶大洋二元 小瓶大洋一元
東三省總發行所 奉天大西邊門外 九福公司
哈爾濱分銷處 泰華西藥房商行
各埠藥房均有出售

代銷耀華機器製造玻璃有限公司玻璃廣告
啓者敝公司現存有四等單層玻璃花色甚全其大小尺寸均係市上所通用者交貨既可迅速定價尤極低廉至其他各種窗戶及白片玻璃厚至六米立米達者概可隨時開奉價目且一經訂購即可於短期內交貨凡蒙賜顧均極歡迎恐未週知特此通告
東三省獨家經理處奉天大西邊門外
馬克敦工程建築公司啓 電話一五四八號 電報掛號「MACDON」

本 行 經 售
LUPMOBILE 哈布茂比勒
CITROEN 西托菴
PEUGEOT 勃入
SALMSON 桑議松
迎各牌汽車及附屬品並MICHELIN
米士蘭各牌輪膠皮帶如蒙賜顧無任歡
東三省總經理
法商飛龍洋行
BOIXO FRERES
奉天商埠三經路
督軍花園後身
暫借 中電話一四〇〇號 日電話一三七四號

奉天城裡 德商世昌洋行
新到各種槍絨、水獺絨、毛冷、毛線、狼頭口絨、二仙口絨、豹皮絨、電光絨、大氅呢、禮服呢、洋針、旅行鋼手提包、油漆布、縫衣機零件、備有樣本內外各埠顧客如蒙惠顧或賜函詢問無不竭誠奉告注意敝行之槍絨較別家之貨面子多寬二英寸
電話 中一六九五號

利亞補血丹
人生營養端賴血液充分血液既足體質自可健康德國藥學博士薩福伯君有鑒於此本化學原理生理作用殫心配製利亞補血丹一種專治先天不足後天虧損面黃肌瘦病後失調腰酸腿疼元神傷耗諸虛百損五勞七傷咳嗽氣喘吐血吐痰血薄氣弱心冲驚悸腦筋不安煩悶憂鬱夜出盜汗腎囊潮濕以及瘰癧肺癆萎黃病白癜風頑癬白血病惡性瘧疾神經衰弱及一切慢性皮膚病服用此丹健康者可延年益壽久病者可轉弱爲强誠人間之聖品也
服法 飯後一粒日三次開白水送下半小時內忌茶
定價 每盒百粒現大洋壹圓
奉天小西關大井沿
利亞藥房監製

大連旅順間
大連開 前八、一〇 前一〇、〇〇 後一、二〇 後三、四〇 後六、一〇 後七、三〇 後九、三〇
周水開 前八、三五 前一〇、二五 後一、三六 後三、五五 後六、三五 後七、三一 後九、五五
旅順開 前九、三六 前一一、九 後三、三九 後五、[illegible] 後七、三七 後八、三〇 後一〇、[illegible]

大石橋營口間
大石橋開 前[illegible]、五〇 營口到 前[illegible]
營口開 前[illegible] 大石橋到 前二、三〇

安奉線
往 安 前九、〇〇 後三、〇〇 後二、〇〇 …… 奉天
前一二、三 後四、四二 前一一、三〇 撫順
後三、〇〇 後五、一〇 蘇家屯
後二、三七 後七、二三 本溪湖
後四、三〇 後九、〇〇 安東到

朝鮮 往安 開前九、一〇 京城 到後七、〇〇 到前六、三〇 安東

東 ▲由滿洲里到哈爾賓▼ 滿洲里開 前九、四〇 ……
▲由哈爾賓到滿洲里▼ 哈爾賓開 後四、三〇 前九、〇〇
長春 張家灣 陶賴昭 …

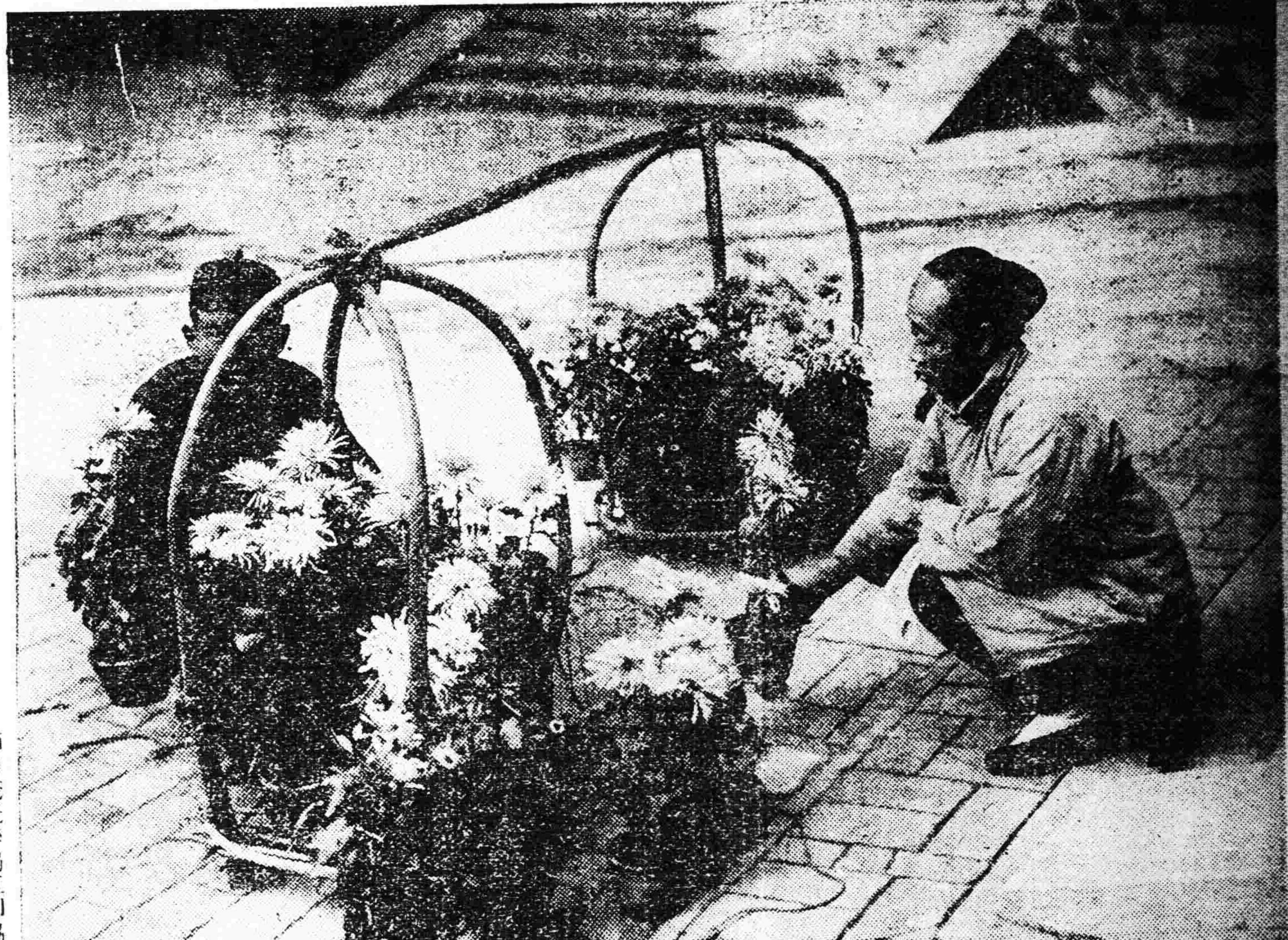

東三省新聞

▲奉天▼

○商會電懇發棉價

總商會現准全國商聯會通知聞係關於聯軍提用棉花未能給價特由會轉請國務院秘書廳以陝甘聯軍提用交口鎮棉花本會懇電發還已奉總理據情電吳玉帥轉飭辦理函知查照議決據轉由陝豫旅鄭棉業公會

○設立兵站運輸處

東北陸軍兵站總監部爲運輸軍需物品便利起見由米春霖總監特行請准擬在京奉新車站附近地方正式設立東北陸軍鐵路運輸處於成立後曾通令各軍一律知照云

○兵工之範圍縮小

當道前因軍事擴大爲謀指揮上便利起見曾將原有東北陸軍兵工團改稱名目並將團長改爲司令茲者戰事已告結束爲撙節經費起見特命柏林司令將範圍縮小復命爲團並仍令柏氏任團長云

○八道溝盜匪橫行

撫省公署最近接長白縣知事報稱屬境八道溝地方有著名匪首九龍率領部下百五十名到處搶掠民不聊生請電陳鄰請即派兵協剿以重治安云

○被服廠加工製造

奉天陸軍被服廠長王大中現因各軍來省請領軍衣及馬鞍等項甚夥若以原定之時間製造恐不免遲悞是以特由十三日起每日加工二點以應各軍之急需云

○奉天稅務司易人

奉天關稅務司哀籟牌斯達氏茲經北京總稅務司調任上海遺席田調營口稅務司接充其遺一席則以廣東稅務接充現已發表哀氏刻下正在預備交代云

○警廳准設志願警

警察廳陶廳長前[illegible]東實業銀行請願自設崗警乃准由廳另添警士二名所有警餉操裝均由該行自備定名爲志願警現聞各僻處大商號已多援例請設志願警以資保安云

○被服廠賣舊軍衣

東北陸軍奉天被服廠招商拍賣舊軍衣等情曾誌報端茲聞其投標之結果以大西關同義號中標茲將品目價格分別照錄如下毛大氅三萬件(每件七元五)共廿二萬二千元皮軍服十萬件(每件四元)共四十萬元棉軍服二十八萬件(每件二元)共五十六萬元夾軍服二十萬件(每件一元五)共三十萬元單軍服二十五萬件(每件五角)共十二萬元棉褲十萬條(每條五毛)共五十萬元單軍褲五萬條(每條一元九)共七萬元總共計洋二百十八萬五千元云

○中日開聯防會議

商埠警察局長張聘三以轄境入冬以來竊盜之案層見迭出殊與治安攸關查其原因實緣與附屬地毗連一般宵小大盜咸以租界爲逋逃藪以致不易破案故特於十二日邀請日警署長西山茂氏與局互相協議聯防辦法而山氏亦以此舉爲有益兩國治安亦頗贊同刻下正在起草聯防辦法云

○丁鎮使公畢回哈

濱江鎮守使丁超前者爲某項公務特行來奉面謁當道稟陳一切茲因業已竣事丁氏以鎮署公務重要遂于昨十三日回濱江本任云

○聯軍派員招俄兵

直魯聯軍第七方面軍團鐵甲車司令部因鐵甲車隊額數不足特令上校參謀長于昨十三日過奉北上擬在哈埠招募俄兵云

○派員設第三分處

東三省航空處現爲擴充航務起見特行呈請當局允許在察哈爾設立航空第三分處派駕駛員十餘名職員二十餘名前往設立云

○海龍縣匪患肅清

代理省長莫柳忱現接到海龍縣知事來電報告境內前者竄入大股胡匪五六十名到處搶掠民不聊生曾經警察保甲聯防剿辦匪因力弱難支均行潰散地方安堵如常匪已告肅清云

○莫省長整頓吏治

代理省長莫柳忱爲整頓吏治起見特行派遣參員陳袖東王某等八名分往各縣調查吏治聞各委員奉委後已於十三日分道揚鑣云

▲海倫▼

○編制城廟保衛隊

冬防吃緊險象叢生城內治安關係重要知事高歆爲防患未然計遂將城內舊有之散在保衛從新整頓並委彭喜岑爲團總唯兵力單薄恐難鎮攝該團總彭亭峰據胡鄉距城在六里以內之散在保衛團歸城裡以期消息靈通而資援應刻正在編制中云

○催造月旬各報

地方之安危關係警官之考成月報旬報尤爲警察定例所長于錫光檢查檔卷各區所遵例造報者固屬有之而視爲具文久不造報者亦復不少長此以往殊非整頓警察之道日昨(十三日)該所通令各區所嗣後對於轄境有無匪患發生及其他情形按旬按月造報以憑轉報云

○醫學會長已選定

本邑醫學研究會正副會長業經任滿自應依法改選以利進行當經該會全體會員在會所投票計得票最多者爲趙新泉當選爲正會長得票較少者爲高雲閣李興有當選爲副會長刻已通知各機關知照云

▲通河▼

○南司令接任視事

山林剿匪司令李冠英調轉衛隊團團長所遺司令一席以南營長接充已誌本報南氏已於十月十八號到通接印任事矣

○潘局長蒞通履新

本邑征收局局長李如棠蒞通年餘對於稅收力求認眞因之比較過徵特調呼蘭征收局長所遺通河征收局長一席以呼蘭征收局長潘景文調充潘氏于十月廿七日接任云

▲敦化▼

○積金票案審訊誌

積金會社私出匯票紊亂金融于九月十五日經警察所查抄在案茲于十七日連同全案人犯送縣即經徐知事親自開庭審訊(問)積金會社性質資本年限供答已設有年資本集股百萬吊春夏放貸款秋冬批回買賣糧石資本不充年出匯票藉以代資(問)今年欲出多少答云無限以足用爲度(問)已印若干出者若干答已印出者十七本使出者三本計錢數九萬吊下餘十四本空白均已抄搜云云及翻閱公事載者十二本缺者二本當庭檢點已出之票經司賬人楊文耀認出中有非本家出者即云本家所出三本均載有賬概經余(楊文耀自稱)一人之手編造號碼開打齊縫蓋用圖章此等僞票圖章屬眞號碼錢數筆跡皆僞數約八萬吊不認知事亦莫明其妙初疑商人狡猾怒甚繼經詳辦果有詐僞之別種種相差懸殊遂悄息終因案中頗有價値當事研究業經人取保釋放

▲林甸▼

○電留王縣長照准

縣知事王春和此次接篆後關心民瘼勵精圖治任用職員無親無疎無不遴選適當人才人民受惠良多茲聞王君有轉任消息各界公民一聞此訊無不驚駭失措是以農商各界暨士紳捐電連使不謀而合一致電請保留業蒙上峯允准俯順輿情林邑公民無不稱頌云

▲雙城▼

○于師長大宴鄉老

本邑西北隅住戶前任東北陸軍第十六師長于險舟情因自幼在外從戎在鄉時少双城一般親戚故舊未能握手言歡現今請准長假隱居林泉與鄉黨鄰里必須親睦藉以聯絡感情故於上月杪柬邀親友在家大開讌歡會凡被邀之親友前往赴宴者莫不言于師長爲人溫良恭儉讓衆而有之

○金所長整頓服裝

警察所長金秀峯以警士服裝鎗械務須整齊嚴肅今冬所內訂做軍衣褲異常樸厚溫暖軍鞋咸皆改換土牛鞍比靴鞋好看暖溫而且現下業將軍衣發放已畢一般警士領用軍裝者見此捺土牛之鞋咸各心悅深感所長對于警兵能謀幸福(警兵所)云

▲岫岩▼

○令民戶攤認公債

省署前派本縣商號公債票現大洋六萬元經高監督攤齊於九月杪呈請在案茲省署又電令農民分派公債隨田賦徵收每十畝地納現大洋一元不分等則高監督遂即佈告周知云

○高知事榮膺獎章

本縣司法向由縣知事兼任自高春舫知事於去秋呈准高等廳派孫紹宣爲監督審判官另設公署高知事仍爲肇畫種種始終匪懈後將完全成立情形具報北京司法部茲蒙部獎給品知事金質獎章一座藉以酬賢云

各地方新聞

○警察廳取締煤商

現屆隆冬天氣漸寒煤球一物爲各家必用之品少不潔淨即遭薰斃警察廳爲愼重人命起見日前特頒訓令以資取締其文如下爲訓令事照得煤球一項爲冬令禦寒必需之物尤以貧苦之家用者爲多曾經通飭各區取締售賣煤球商舖不得以礦水穢土及有煤味煤末製造煤球以防薰斃人命而重衛生在案近年被薰之人仍較前數年爲少現在天氣漸寒正製造煤球之時誠恐故態復萌特此通令各區重申前令取締煤廠務用潔淨水土調和煤球如距河較遠亦可在於廠內挖一土井汲取淨水用費無幾獲從良多應於製造煤球不無摻雜除分行外合再令仰各區署查照傳令各煤商一體遵照辦理希即先行查察諸戒以重生命云云

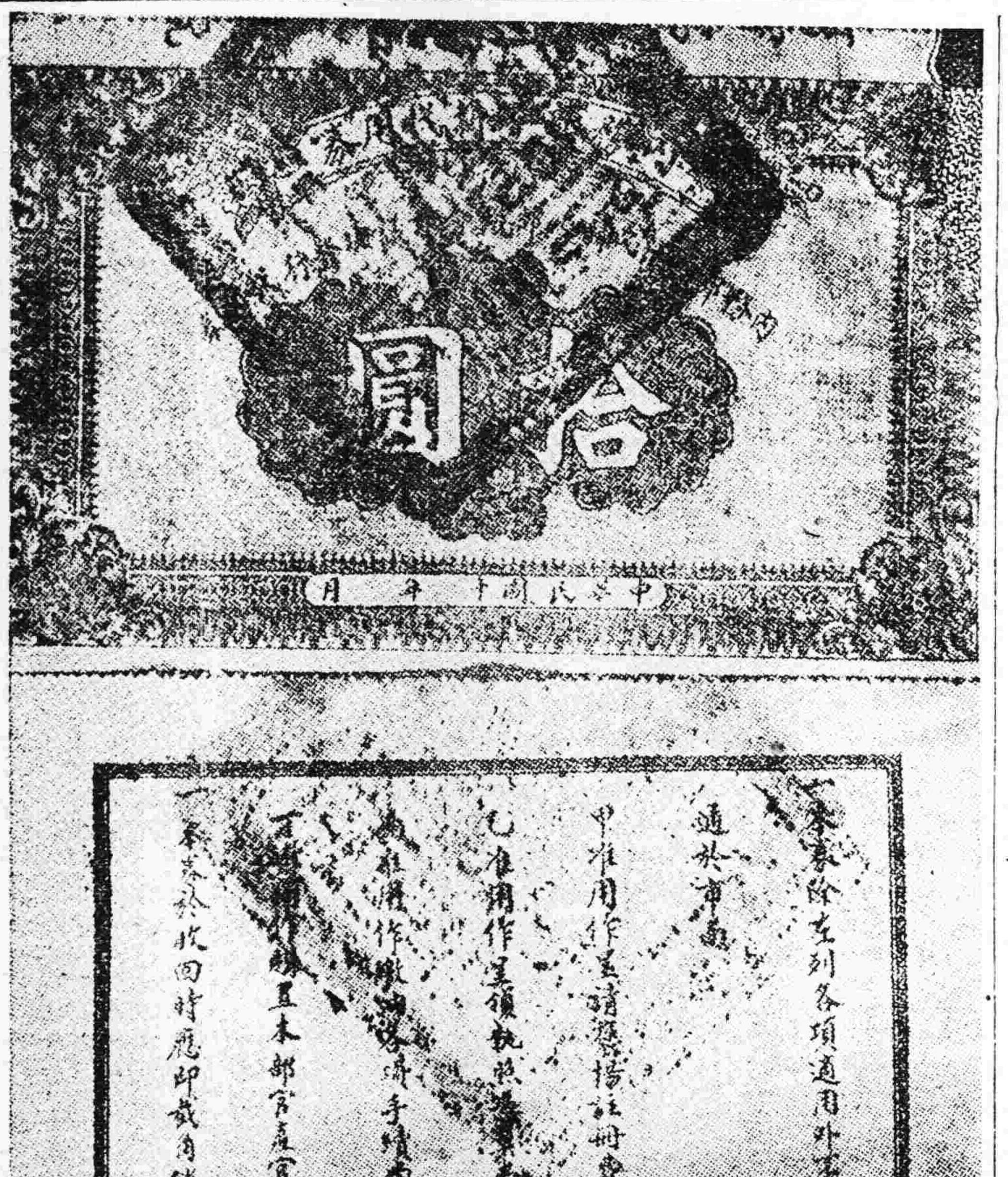

薪俸代用券 內務部之薪俸代用券可作現洋購買先農壇地皮先後共發八十萬元每元約值現洋九角

○鎮威軍新兵去奉

鎮威軍因補充衛隊於數日前曾派募兵委員赴山東招募新兵並知照由東張宗昌督辦轉飭地方官妥爲照料即在兗州一帶招齊三百餘名由津浦路來津於八號經募兵委員帶領轉附京奉鐵路前往奉天云

○省議會今日開會

直隸省議會因無經費停閉多時昨由財政廳撥到開辦經費以資整頓刻已修理完備訂於今日(十號)下午兩點開會早已通知一般議員屆時齊集

中外要電

日銀副總裁得人

(東京十三日專電)任土方久長爲日本銀行副總裁

「臨時中央首領」

(十三日發 天津專電) 推張運動愈趨愈熾所謂黃河迤北十省代表推張通電亦已脫稿其名義爲臨時中央首領

鮑顧問將赴鄂

(廣東十二日專電)鮑羅廷定于十四日首途前往武昌

張宗昌赴津門

(濟南十三日專電)張宗昌于本日往天津

津門軍事會議觀側

(十三日發 北京專電) 奉派津門軍事會議在表面上協議援吳援孫討滅粵軍一案惟其暗幕計謀似乎俟吳孫衰弱後收攬大江迤北

上海反孫形勢

(上海十三日專電)此間反孫運動頗熾戒嚴司令部現乃公布戒嚴條例

蔣唐乘飛機回武昌

(十三日發 漢口專電) 蔣介石唐生智于本日同乘飛行機由九江返武

以便開議選舉各股主任云

○義界設立烟稅局

紙烟特捐處前經全國烟酒事務署委派張安秦爲駐津處長專辦紙煙捐現時紙烟捐務處業已奉命取消改設紙烟稅務局仍委該處長爲捐務局總辦併將該處文件交由該局接收刻在義租界大馬路十五號設立紙烟捐務局於日前啓用關防辦理一切事務云

雜報

△奉天▽

修留聲機

留聲機發生障礙不時修理甚難茲聞小西關祠堂西振興商會除販賣修理自行車外現鐘表部特聘有賢技師者新近研究修理留聲機之特別方法屢次修理已著成效故前往修理者頗不乏人云

富豪赴連

美國財界之巨戶斯多賴島斯氏於昨(十三日)晚偕其夫人由北京乘京奉車來奉在大和旅館略事休息旋即換乘南滿車仍一同前往大連云

擅出紙幣

黑山縣屬八道壕東高級長官據爲已有之礦區也近聞該礦區又復變本加厲擅出紙幣流通甚廣有司知而不問云

籌紙公司

有王銘藩者前曾在東洋研究實業近已歸國因睹製紙工廠尙付缺如特行在奉籌設製紙工廠一俟就緒即當實行開辦奉省紙業前途當有一綫光明云

出售砂土

市長李德新查大小西邊城根水道兩側前因修築下水道掘出砂土堆積兩側約有數千餘方爲整潔市區起見擬將前項砂土儘數出售欲購者應逕到公所工程衛生兩課接洽云

車內行竊

本月十三日午前九時許安奉列車行至姚千戶屯附近突有二怪漢三等客車內盜取旅客財物當經日巡捕根本氏發見當即逮捕一名其餘一名則已下車逃亡將逮捕之一名解送警署審訊以便依法辦理聞訊明後當處以相當之罪云

催繳股欵

省會各警署於昨(十三日)奉陶廳長之命催繳奉海路第四期股欵當即通飭各分所長督一體向該管各商號催促限令五日內如數交齊不得延緩干咎云

丟得奇怪

教育成績會於會期中參觀者失鞋落帽無日無之尙屬意中事詎聞於成績品中之皮鞭亦丟得一枚殊屬奇怪云

派員招工

奉海鐵路總辦王明宇現因該路工人尙不敷用特派員數名分赴各縣招募小工以資工作而便早日完成云

買錫受累

兵工廠藝徒將廠內錫條竊出售於大東關上頭路南洋鐵舖被該廠稽查偵悉帶兵赴洋鐵舖起得贓物並將執事及櫃夥二人一併綁赴兵工廠按法懲辦云

更換免票

市政公所李市長因電車免票太濫乃訂期於月之十五日一律更換新式係仿照火車免票式上粘個人肖像始可云

教員總數

省垣各校教員最近據教育廳之調查發表如下計大學與專門共四十八名師範三十九名中學五十六名初級中等二十名小學百六十七名云

考查戶口

警察廳戶籍科日關星雲奉陶廳長之命定自今(十五日)起分別赴各署各所考試長警之戶口是否清楚及有無遺漏之弊藉觀成績而定優劣云

訂購枕木

據交通界消息呼海鐵路爲添修支線以及幹線應用枕木甚多茲者特在通源林業公司及太平木業公司訂枕木廿五萬根定自下月起報解交貨已訂定合同云

△大連▽

開委員會

西崗子華商公議會會長龐睦堂及各董事等於月之十日午後二時在該會開催委員會議要求滿鐵撤消別扱手數料及荷繰料並由西崗子設立貨車驛等事已蒙滿鐵諒解答覆甚表滿意更望滿鐵當局格外優待體恤商艱等情如荷繰料深撤消之他若保管豆之荷繰料三元野積豆之荷繰料四元五亦乞取消只於豆餅自西崗子運至埠頭乃用金三元仍乞準予所請完全撤消爲盼云即討論午後三時三十分始散會矣

擇設鹽場

關於關東州製鹽事業近年以來頗爲發達關東廳經濟調查會擬議設一貯鹽場後好以便裝船惟其地點原擇於柳樹屯或旅順設立之但柳樹屯有船舶出入不便而旅順因海陸兩方面於運輸上不甚便利聞之惟有大連港背後寺兒溝甚是相宜云

別錄

中國應取之途徑 (續)

日本特取臨機的處置不失其宜。反之英國頑固性成。始終採取强硬態度。結果貿易上致莫大之損失矣。

今後國際的諸勢力。對于中國施如何結果●此時不易預斷。現時多數中國人。以爲美國與英國有密切關係。即英美兩國。對于中國技久採取協調態度。實際以觀。英美此時不無協調。惟美國或將改某方針。即採取單獨的政策。亦未可知。

美國如果變更政策。則中國及其他列國。因此均受莫大之打擊。亦意料中事。

印度亦與中國同樣。正在雖事塞途。爲之解脫不遺餘力。故迄無國際舞台上一日之資格。惟遲早爲世界舞台上人。亦未可知。

日本與蘇俄。在中國互相角逐優先的地位。仍與前時無異。至少在滿洲双方之競爭。似難休止。惟讀予此言者。切勿以傳統的兵語解釋。予此所謂者專爲經濟的意味也。

中國如經掃去國內紛亂。對於近代的世界竣其部署。則雖在何等地點。發生何等經濟的競爭。中國不但無何損失。適而由此獲得重大地位。亦意料中事耳。

次當完結本稿。關于中國爲解決國內經濟與政治問題。應取何等途徑。與以考究于下。

由予以觀。中國以基爾特(組合)的經濟組織爲背景。又以近代的政治思想爲前景。此兩者將來能成一丸。而貢獻社會與政治。亦非不可能事。

上叙之兩者一經調合。則可生何物。由質以言。即蘇維埃特式組織是也。茲予以蘇維埃特爲言。則或恐讀者直連想赤俄與共產主義焉。蘇俄所曆之經驗。在中國亦有所價値或遲早可証明。惟共產主義則當不可成功。是以予所望企者。即爲殺去共產主義之蘇維埃特式政治經濟組織。更以專門語言。(機能代表制)是也。予竊以爲中國當樹立新的政治組織。須取舊來之基爾特(組合制。治川于政治組織。殊爲必要也。換而言之。基爾特成勞働的集團。似與華人心性與生活最具適合。是以須取此制施于政治也。果爾則中國舊來之基爾特制。在此設新中國所具貢獻。殊非淺鮮也。

人或以爲中國之救濟。由覇者之出現或皇帝之復辟而達其目的。則夢囈之極也。蓋救濟中國者絕非由上方降來。係由底而湧出者。勢之當然也。中國若放其自然。則其經濟健然。愈形其旺。自無待言。經濟旣發達。則政治的發達隨而得全。亦無可疑。以其體的言之。即由各種基爾特(組職業組合等)派定代表。旋由該代表團。公選上級代表。若用此歸納法的演進。則最後可組成一種或種種適合民意的有力政府。亦意料中事耳。上叙之辦法本非全部。亦非最終的者。乃須酌量其他特殊的觀念。以組成實用的政府。自無待言。

予以一言結束本篇使中國達成在國內政治與經濟之結合果爾則中國能入支配世界政治與經濟之途徑亦意料中事耳

批示

◎鎭威上將軍公署(十三日)

蔡景春 呈爲一審二審心存曖昧顚倒事實請調卷詳查由 批應逕呈省長公署核示

◎省長公署 (十三日)

張廼超 呈爲地戶周俊先等抗不交租控縣傳訊案架附撓請令縣飭警協催由 批仰黑山縣查照具報

趙佐堯 呈報領蓮鑪灰山地基建築房基由 批仰該縣查明核辦

◎市政公所 (十三日)

馬福臣 呈爲請領建築証由 批無礙交通應予照准

謙祥泰 呈爲請領建房納捐由 批仰即來所遵章納捐

◎高等審判廳(十三日)

鄭德祥 呈與鄭守庫因地畝契照涉訟上訴由 批月之十三日開廳審理

宋紀卿 呈與關殿元因債務涉訟抗告由 批月之十三日開庭審理

張係氏 呈與魏尙志因山場涉訟上訴由 批月之十三日開庭審理

崔玉泉 呈與呂壽忱因房間涉訟上訴由 批月之十三日開庭審理

◎財政廳 (十三日)

劉兆霖 呈爲海關專照誤註合字懇請收回成命從輕補稅由 批所請不准

◎清丈局 (十三日)

金玉樓 呈爲李文富冒領莊地懇恩詳查准領等情由 批仰撫順催欵員查照

李慶富 呈報淸源高力屯村南山荒由 批仰該縣查明呈候核奪

郭文 呈爲撂報官地懇請註銷歸佃承領由 批仰仁字繩增委員切實查明

馬殿策 呈報窺民前沙河子村西島子處生荒由 批仰該縣迅即查明核奪

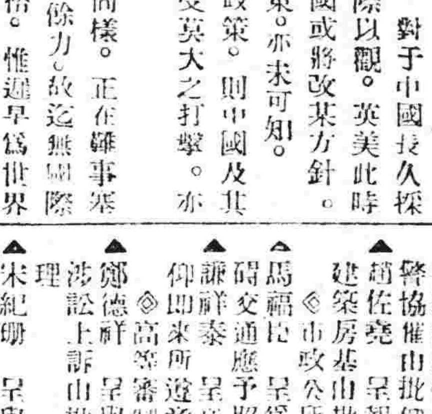

十一月十五日 舊十月十一日 月曜 戊申 友引 收 畢宿

▲一白之人叶分之事大吉開店起業皆吉巽北壬吉▲二黑之人運氣强大諸願成就之日入學就職皆吉乾丙庚吉▲三碧之人多難禍來內少幫助之日艮坤壬吉▲四綠之人進路易塞之日宜無開生面並注意飲食北壬丙吉▲五黃之人嚴于責己則可以集衆望而榮達丙南乾吉▲六白之人受朋輩助勵浴意外光榮之吉日南艮壬吉▲七赤之人與其徒羨幸福之人毋寧於不幸之人以資自省南乾巽吉▲八白之人陽氣發伸大招吉福之日南丙庚吉▲九紫之人心焦易生衝突新事業尤凶須注意坤北南吉

畫週刊

第三十號

寫照與攝影（小天）

古無攝影術。而寫照之道興。不獨中國爲然。世界各國。亦無不同其趨向也。自有天地以來。人類生活思想。一入於人文主義境界。而假人體表現神靈之藝術遂生。所以描寫人體的繪畫。從來於藝術中佔且莫大價值。而傳神寫照之爲美術。不期然而然。凡有表現儀容之才能者。無不專心以從事焉。古代希臘思想。特重人文主義。是以希臘古代寫照獨多。今日歐洲之所以有優美之肖像畫者。未始非爲希臘描寫人體的照法之厚賜也。東方古代藝術。從來注重象徵。固無所謂描寫人體。亦無所謂古代寫照也。我國古無寫照。有之當從周秦以後始。其間最盛者。莫如唐宋。而繼起者。則爲明清。[illegible]

阿維更大宮　馬喀林特克女士作

馬喀林特克女士M. McClintock者。[illegible]現代一畫家[illegible]爲發闡明暗淡[illegible]。而表現則[illegible]方法。伊居[illegible]法國南部之阿維更Avignon古城中時。[illegible]因河畔帕皮[illegible]之遊戲場。[illegible]氣昏暗。狹[illegible]無不入其[illegible]一種特殊之[illegible]味。批評者[illegible]道之。大戰[illegible]所作水彩風[illegible]景感意大利[illegible]多。最近於[illegible]爾吉利亞等[illegible]有極佳之作[illegible]吉木版畫及[illegible]描寫。雖近[illegible]想及筆觸。然其[illegible]將來另得一[illegible]術價值焉。

裸女　田邊至作

（本年日本帝國美術院第七回展覽會出品之一）

田邊至。日本現代一洋畫家也。[illegible]

郵票圖案（玖留希麗利作）

玖留希麗利Giulio Cisari。現代意大利一畫家而兼木雕家也。[illegible]

漁洋肖像圖（王仲槎藏）

□□□ 華吉崖筆 □□□

寫照本繪畫中細事。而畫家大率輕之。自有繪畫以來。無人不愛山水。喜花卉。彼能以人物仕女見稱於當世者。類皆不出模古擬繪而已。固未嘗眞能從事對人而寫照也。顧長康張僧繇吳道子堪稱中國古代畫像之三大聖。夫人而知之矣。然晉唐以後。求繪畫美。有如三藝聖者。蓋無其人焉。斯不惟由畫家輕視寫照所使然。亦若輩根本上即無傳神之天才耳。清代乾嘉之時。頗有幾許寫照能手。就中形似神肖而足與古人比者。則當首推華吉崖先生焉。吉崖名冠。字慶吉。江蘇無錫人。嘉慶初。應徵入都。奉供繪事。後官至廣東佛山海防同知。工山水。惜墨如金。目淡遠致勝。寫照最擅長白描之法。而配景著色者。亦極疎朗輕快。若木號所刊。乃其於嘉慶初年所寫漁洋山人之肖像也。不惟神色栩栩如生。即衣褶簡長。亦無不饒具古法。處處勻稱。誠今日淺嘗畫家之所弗及也。

◇西班牙婦人◇

（服飾畫）

菲利斯費旭女士作

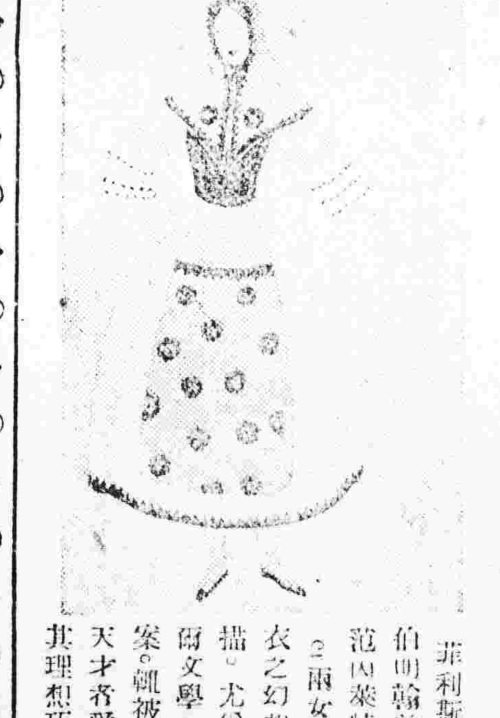

菲利斯費旭Phyllis Fisher女士者。今日英國伯明翰美術學校之模範高材生也。伊與同志范因萊特F. Wainwright及福來契爾U. Fletcher兩女士。組織一「三個一團」假面舞蹈會。於自用舞衣之幻想圖案。均有所創作。而服飾畫之彩描。尤爲歐人所讚揚焉。菲女士嘗從保羅丹爾文學。又與伯明翰劇院相聯絡。故有服飾圖案。輒被採用。所以國人雖視爲怪異。而卒且天才者愛慕之。此幅乃其服飾圖案之近作。亦其理想巧繪之一種也。

◇涉水（蝕畫）笛廉哥作◇

捷克斯拉夫Czechoslovakia之繪畫。從來皆承鄰邦所賜。國中無所謂捷克斯拉夫之傳統的藝術也。雖間或有之。而國民本來精神。早已湮沒無遺矣。當文藝復興期。不過微受德國影響。雖有回春之概。然其後改革。終未成功。迨約瑟馬尼Josef Mánes氏出。而國家精神。始形顯露。繼之以諾曼A. Naumann蘭鮑希克J. Rambousek希拉夫斯基V. Silovský（作品見本刊第廿五號）西門T. F. Simon及笛廉哥P. Dillinger諸氏。相與研究。而捷克斯拉夫之繪畫。儼然獨樹一幟。無復兩片委靡頹唐之氣象矣。圖係笛氏蝕畫之一。人物樹木。俱見精彩。蓋可代表今日捷克藝術之一般矣。

◇◇米哥那地那作　女郎◇◇

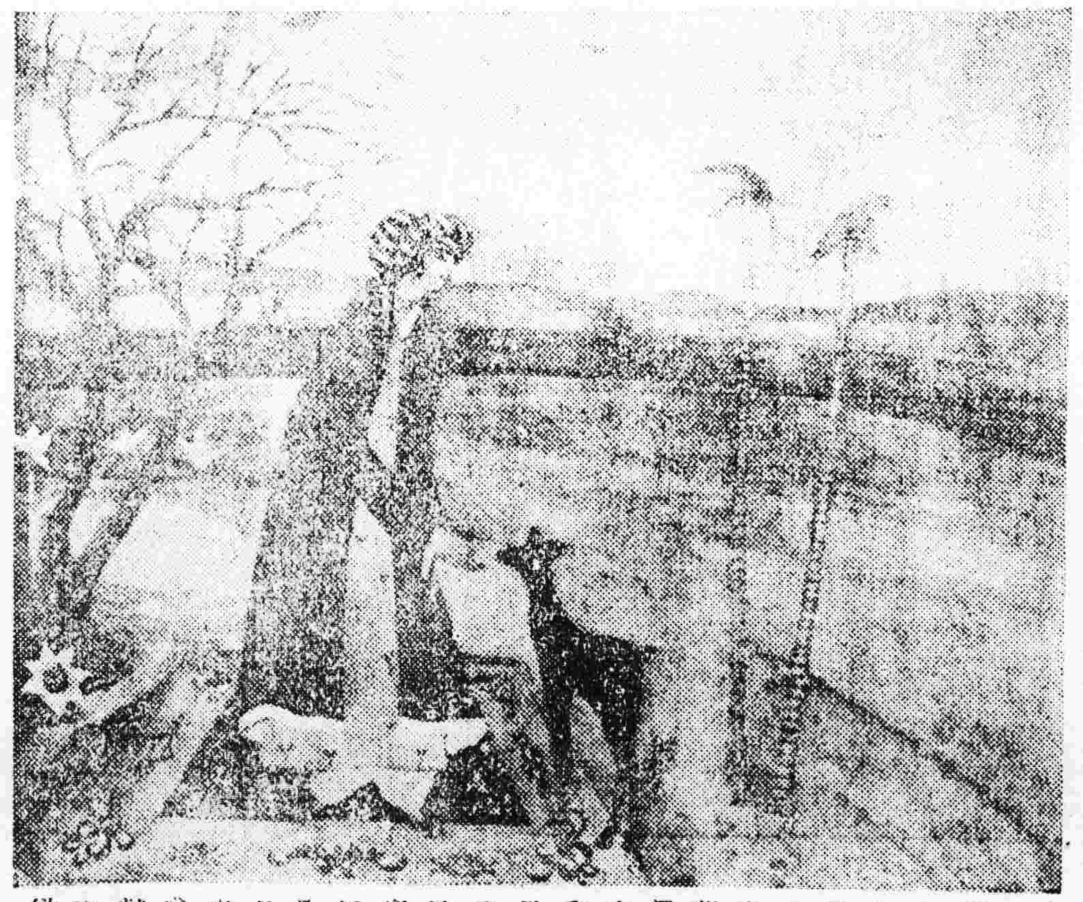

[illegible]俄國當十八世紀以前。無所謂描寫實在生活之繪畫也。有之不過爲表示信仰而作「伊坤」Ikone式的宗教影像及「比藏梯姆」Byzantium式之神的象徵而已。迨十八世紀以後。受西歐浪漫寫實藝術影響。奧洛斯基Orlows ky等一出。畫壇遂一變而脫宗教束縛。不洛Perow繼之。愈與自然主義相接近矣。至最近蘇俄畫家。初不弱於英意法德諸國畫家。有時不可思議之偉大作品。且爲彼等所難企及焉。圖係蘇俄極東派健將米哥那地那M. Miga na Djana氏作品之一。今日新興繪畫中之最享盛名者也。按蘇俄繪畫。已入於隆盛時代。則其作品他日之貢獻於世界者。不必不如其國文學之偉且大。所以吾人殊欲拭目而觀之矣。

大正十五年十一月十五日　發行人宮川貫作　編輯人菊池貞二　印刷人石原庄太郎　發行所　盛京時報社

第三十號

每星期一出刊一張

歡迎投稿

社會主義之理論及其統系（七）

（謝碧螢）

▲唯物史觀內所包之問題

馬克斯學說與其他科學——尤其是生物學——之關係

馬克斯本為研究哲學者、後改為研究社會科學、及作政治運動時、他有一種特別目的、即欲發明精神與物質之關係、或經濟與思想之關係、他一生的努力亦即在此。他的『資本論』中、亦詳言此理。他努力於此種學說、深受達爾文學說之影響。馬氏學識淵博、他對於當時一切新著作、均極加注意。達爾文『物種由來』未出版之先、馬克斯已知其研究之結果。且馬氏之『政治批評』一書、與達爾文之『物種由來』、同在一八五九年出版。蓋馬氏之學說、受達爾文之影響極深也。

1 59. Marx Kritishder politeschois OCkonomic政治經濟批評

Charles Darwin. Origin of Species物種由來。

達爾文之理論、影響於一切科學、並引起無數爭辯。彼謂一切生物之發達、均由於外界生活條件、及應付此類生活條件之器官而定。某時代之所以有某類生物、生物種類之所以常變動、忽而新者生、忽而舊者滅、及生物器官之所以屢變易其形態者、依達爾文之意、均所以應付當時生活條件者。譬如吾人現在所有之各種器官、其形態大小之所以如此者、即為應付現代之生活條件（即空氣日光等）。依生物學家之言、古代人亦四足物、後乃變前二足為兩手、且直其腰者、蓋最初為屢屢攀樹之故、亦可見為應付當時之生活條件。直至今日、以兩手製出種種器械、種種發明、利用天然制服異類、亦所以應付生活條件及環境者也。其他生物、亦莫不然。若生活條件變更、則器官亦隨之而變、以相適應、倘不能隨之變易者、則不克生存矣。達爾文學說之大意如此。

馬克斯則將達爾文之理論、應用於社會科學。彼謂一切社會現象、乃由『工作』Labour決定。一時代之『工作』發達至如何程度、則社會隨之而發達至如何程度。生物以其器官之變易、應付外界生活條件、生活條件變、則器官亦隨之而變。社會則發明器械及使用器械、以作應付外界生活條件之法、若外界之生活條件變更、則發明器械及使用器械之法、亦隨之而異。吾人讀文化史、知一切器械、均有其歷史、故有所謂『銅器時代』、『鐵器時代』者、均為應付一時代之生活條件也。能容若干噸重之艦、及日行千里之車、人皆知其為現代便利交通最重要之物。然考其歷史、則知樹幹為其鼻祖、蓋在太古之世、倒一樹幹、推之能旋、於是遞變而為車輪、削一木片、浮水不沉、於是演變而為舟。更逐漸變化、逐漸進步、乃成近代之火車輪船。蓋皆所以應付外界生活條件及環境者也。簡言之、達爾文謂生物變化其器官、以應付環境。馬克斯則謂人類發明器械使用器械、以應付環境。

人類未有文化以前之應付環境也、為生理上之變化——變化器官、人類有文化後之應付環境也、為用工業方法——用武器及機械。故力不若猛獸之大、爪牙不及猛獸之利、然能制之者、以其能用工業方法、以發明武器也。在人類未有器械之先、必需直接以人力工作。人類有器械矣、更可利用甲器械、以造乙器械、更用乙器械以造丙器械、於是能造成無數器械、以為人用。故器械已成為人類必需之物、換言之、外界器械已成為人類器官之一部分、蓋以其能補人類器官所不及之處也。譬如、人類目力所不及之處、光學家發明望遠鏡顯微鏡以補助之、望遠鏡顯微鏡乃不啻人類器官中之一部分矣。達氏謂生物變化其器官、以應付環境。馬氏乃將此理應用於社會科學上、謂人類發明器械、以應付環境。故彼謂器械為文化之基礎。有如何器械、乃有如何生產、如何經濟、如何政治法律之制度、及如何之思想、此種理論、雖不創自馬氏、然為氏實集其大成、而為社會科學立一基礎、其功極偉矣。

馬氏已將物質史與精神史聯成一線。蓋生物變化其器官、以應付環境、人類則發明器械、以補器官之所不及、而其目的、則為謀生起見。是故馬氏之意、社會發達史、乃生物發達史之繼續。社會史、精神史、物質史、不過均為文化史中之一部分耳。

馬氏更於其『資本論』中、謂人類工作、為一天然現象。蓋人類發明器械之直接目的、為便利工作、工作之目的為生產。蓋人類工作時、與物相對、人、物、均天然之現象也。工作運用其手腕、不啻犧牲其『力』Energy之一部分以工作之所得、而供作消費、不啻為吸收營養。一出一進、亦天然現象也。此種天然現象、與生物器官之為天然現象同、且工作能改變人之心理、此又與生物之生活無異。觀此、知馬氏處處覺出人類與生物相同之點、則馬氏學說與達爾文學說、有密切之關係可知矣。

▲資本主義下之思想和見解

Ideology under Thecapitalism

（Ideology為馬克斯學說中之特有名詞、即『思想和思想之產品』。）

馬克斯謂思想之來源、為物質生活。故其唯物史觀之理論、謂有一定之技術、乃有一定之經濟、乃有一定之生產和交易的方法、乃有一定之所有權。於是乃有一定維持所有權之政治及法律——譬如封建時代之所有權如彼、於是維持當時所有權之政治法律亦如彼。有一定之政治及法律矣、乃有一定之思想、於是社會問題生矣。

處現代之制度下、有現代之政治及法律、於是乃產出掠奪階級、及被掠奪階級。各人有其所屬之階級、於是彼輩之行動——尤其經濟行動——亦各有一定之動機、其動機為何、即不外維持其本階級之利益也。因此掠奪階級行動之動機、均為維持其掠奪階級之地位、絕不與其本階級之利益相反、而其思想及見解、亦囿於其本階級之利害範圍中。反對本階級利益之思想、亦未嘗無有。有貴族而為大革命家者、有資本家而為社會黨者、然此不過例外之少數耳。

現代之制度、為資本主義所籠罩。隨資本主義而生者、則為大企業之興起、自由競爭、及資本集中等現象。此等現象、有其一定之『經濟公例』Economal Laws。現代社會、全為此種『經濟公例』所支配。依乎公例而行者、則存則昌、背乎公例而行者、則滅則亡。人人之動作、均受此公例支配、人人之動作、均需遵循此公例、所謂資本家者、自不能外此。彼輩之思想行動、非自由的、蓋以此為公例所驅使、為本階級之利害所拘束也。彼輩不過現代經濟之化身personification本階級利害之代表耳、彼輩思想、則現代經濟現象之產品耳。社會黨稱之曰『掠奪階級』、詈之曰『萬惡』、而彼輩之自身、實不能負此責任。負此責任者、當為現代之經濟制度也。

觀馬氏此種主張、則知現代之資本家、乃代表一種階級。他們的行動、是不能超越乎時代的『經濟公例』、如果超出、則不克生存。故此為彼輩之存亡關頭、絕不能隨便亂造、則其行動、豈可厚非？至少數人之行動、超越乎『公例』者、乃屬例外、故非可概論也。本唯物史觀而言、個人行動、均不能自由。資本家、地主、工人、均現代經濟制度之化身、故彼輩無論如何自拔、均不能逃出現代『經濟公例』。資本家之營業、市場上商品之出售、工人之獲得工資、及其他一切經濟現象、未有不受經濟公例拘束而支配者。夫處此資本制度下、人人不能自由、人人受公例支配、於是人人乃不能逆乎潮流行動。彼資本家之不肯增加工資優待工人者、亦此故耳。然馬氏謂非無例外、亦有粹拔之士、有深切之覺悟、而逆乎潮流行動者、惟此不過最少數耳。

且在經濟制度下、不獨經濟行動、受公例支配。其他一切行動、若禮節、言論、均為習慣風俗所拘束、而不克自由。至是、吾人乃論及道德問題。依唯物史觀而言、人類一切行動、全受環境支配、則個人之責任輕、於是改造社會、均側重在社會方面、而一切舊制度、均須推翻。職是之故、無怪人之視唯物史觀、為危險學說也。（未完）

遊戲之理論與實施（十）

（希和）

小孩于此期最多逃學或退學、但教者不能因此責備小孩、因實是小孩身體上的變化、並不是小孩故意偷懶、教員應知此期是小孩最困難的時期、應變換其教材與教授之方法。使小孩不至灰心。此期小孩最喜歡聽故事、教者便宜以正當而且有趣味的故事講給其聽、如此比講幾點鐘無趣味的修身的功用遠大幾倍呢。因小孩往往因故事裏面之人物激成其一種理想、由理想則想達到理想的實際、此期教育應注重行為方面、學問次之。

此期遊玩——有鐵環、競走、繩、爬樹、沙坑、放風箏、鎗、木刀、園藝網（網蜘蛛等）鈎子（釣魚用）等。更分類說之於下——

（一）自由和活潑的玩——此期動官最發達、故對其動作最喜關于自由活潑方面的、如遊泳、滑冰、爬。

（二）劇情玩——此期模仿性仍大、故利用此遊玩發展之、如學做醫生或小女孩學做新娘等、換言之、小孩此期最喜歡職業的遊玩。

（三）建築玩——此期小孩做東西喜歡看其成功、雖是做得不精巧、如用磚做小房子等。

（四）正式遊玩——如追逐、擲、接、射、故貓捉鼠、捉迷藏、落水鬼等、皆小孩最喜作之遊玩也。

（五）試驗的遊玩——如逐、擲、捉、射等。

更可分之如下

（A）身體方面的——增加體力、敏捷等。

（B）腦力方面的——記憶、想像、觀察、與腦之運染——用猜謎等。

（六）唱歌玩——表情唱歌。

（七）節季玩——如端午、之划船等。

（八）屬於地理上的玩——如祭夸道路山河等。

（九）屬於自然上的玩——如採集標本等。

Period（10—12）此期小孩身重七十磅、長五十五吋、且為積蓄精力時代、因與成人很相近、故須養成能力——精力、以為成人生活的預備、身體發育較先為慢、心臟仍繼續發展、仍係再適時代、因要使身心發育至適合之度、故不能同樣長進、因前期心臟大小故腦重不長、所長者不過對于構造及功用而已。

此期女孩發育比男孩早一年、男孩成熟適合時期（12—13）女孩則在（11—21）歲。

此期兒童不易受累、因身心而積都增加、最適宜于動作、為各時遊玩所不及之時。

此期筋肉與腦之協力特別發達Coordination of muscular active with senses 對各種動作皆較上期靈敏、故對于動作之機巧宜應特別留意、如用東西接線、及學方言等、總而言之、此期為將來各事every thing之出發點、故名為練習期。

理解力仍弱、然非常固執、往往自以為是、觀察力最好、想像力亦很發達、記憶力亦漸強、不過僅記及物之名詞而已、受同伴影響、甚大、對于成人反不大注意、仍有自覺心、但慢慢地才有社交興趣、最喜集伴外出作壞事（秘密）、雖有團體、但仍免不了為自己。

此期最喜旅行鄉間冒險、不告知

本號目錄

社會主義之理論及其統系　謝碧螢
遊戲之理論與實施　希和
不負責任　歐陽蘭
『良心』劇之我感　憶絲
圓明園畔的楊樹　羅慕華
依辭　碧雲門
假期生活　小夢

大人、但一旦即想家、此期在遊玩方面、是自無組織而至於有組織功課方面、對算學最困難、男孩喜與動物玩、女孩喜玩洋娃娃。

兩性之間、此期有顯然之界限：女孩此期往往不願與男孩玩、即因性的分別sex difference

總括以上之要點如下。

一、身體發育慢、但構造快、抵抗能力大、

二、女孩成熟期(身體構造與思想)較男孩早一年、

三、筋肉與神經之協力甚強、

四、練習工作時期、

五、運動中最喜跑之動作、

、協力Cooperation漸漸發展、但個性時時顯露、

七、對成人影響不若同伴者大、

八、組織興趣Organization interest開始、但最多為密運動之組織、

九、喜冒險因歷史興趣Historeal interest所致、

十、搜集標本興趣甚高、

此期遊玩之玩具如下、

(一)鐵環(二)擲環(三)梯子(四)跳繩(五)跳竿(六)軟梯—以繩子作的(七)滑板(八)木馬(九)Giant stride(十)球場(十一)游泳池(十二)Climb and slide(十三)劍(十四)鬪於音樂方面的東西、

此期遊玩種類如下、

(一)自由與自動玩此期遊玩的興趣在正式遊玩裏、則有角力、拳、滑冰、賽跑、自行車、獵、射劍等。

(二)劇情玩—先做効其同作、再趨于成人地位愛做把戲Circus。

(三)建築玩——機巧較多、喜得獎品、如在上期趁時發展其此種本能此期一定能做精巧的工作。

(四)正式玩——與上期相仿、如Follow the leader等遊玩、男孩全體的遊玩如acrobats屬體的方面的、如預先規定一物叫人猜去、下棋如角星形每次數三下、結果能在每角嵌上點者為勝等。

(五)歷史方面的玩——如預先把歷史之人物名寫出、使其扮演人物之狀態、使人猜去。

(六)音樂玩——如共同歌唱、或國歌等。

Period(13—15)——體重一〇七磅、高六〇吋、此時期為特別的期、因是成人之開始、身體上又有一種變化、發生再適生活、天與以小孩第二次考察之時、一切思想社會觀念、皆變為有新生命的、可說是再生一次、此期身心方面發達最快心與身亦發展至恰合之度、胸腑亦很發達。

此期筋肉管束能力大、生殖器發達快、病率大、神經易受刺激、更是仁愛、競爭、懼、嫉妒諸性發展期。

此期有新的醒悟、有偉大的思想、但只常常忘想、殊為危險、因非但缺乏經驗且耗腦力。

此期自覺力強、喜表演、喜說笑話、因缺乏管束自己的能力也、宗教思想亦發生于此期、模仿成人非常厲害、喜人頌揚他、學做壞事多、

遊玩方面、組織能力大、競爭心甚大、歷史興趣開始、理解、記憶力的確、想像力仍強。

女孩對音樂等興趣增加、不過女孩于此期亦為殊屬危險、因前期多運動、至此頓去運動而極靜生活也、教育家應改造其環境、使得機會運動。

團體運動—包括將來生活的需要

總括其特性如下—

(一)身體發展速

(二)腦組織構造比從前發展完備。

(三)人生觀變更一因是過渡時期。

(四)喜忘想——應注重想像衛生。

(五)受成人影響居多。

(六)好勝心強、

(七)最適組織遊戲。

(八)心肺增加面積、

遊玩器械——同前期大概相仿、此外有Shotput 8lbs鉛球鎊、鐵餅6lbs鎊、投鎗、Bowling地球、足球、杖球、手球等。(未完)

不負責任

(三)　(歐陽蘭)

潔　不負責任的父親我覺得做父親的是空作父親。還不該死嗎？

潔　不負責任的父親、我覺得做父

母　這孩子別的都好、只是喜歡講什麼『自由戀愛』、弄得許多輕薄的少年寫信給她！

潔　這也難怪他、因為現在的思潮是這樣、我們只能教她凡事謹慎一點罷了。

母　你喬弟聽說現在已經有了女朋友、是真的嗎？

潔　是的、他前禮拜接識了一個很漂亮的女友、大概他們將來總可以愛上吧？

母　幾時教他帶來給我看一看。

潔　等他回來後、你可以告訴他。

母　他能夠自己找媳婦、倒也罷了可是你、潔兒你現在已經三十歲了、你也得趕緊找個可意的媳婦兒、或教菁兒介紹、或由我托人作媒、總之、年紀來、了你也得自己知道。

潔　我想再遲兩三年也不妨。

母　可是你們現在都是大人了、在這一二年內、我希望你們兄妹三人都能夠幸福地得着侶伴、那時我的事、也就可以告個結束了。

潔　這些事、我們自己知道請你老人家不要天天為我們担心了吧？

母　可是、當你父親出去的時候、家裏四壁空空、一個銅錢都沒有、那時我看見身邊三個孩子我心裏真是作急、我想這究竟怎麼辦呢？錢又沒有父親又逃走了！……

潔　母親、請你竭力的忘記了吧？

母　唉、當時我雖然怨他恨他、怪他不應當不負責任的生下這許多孩子來、更怪他不應當把妻子丟在一邊、自己在外面享樂但是、年紀一老、我却忍不住有點想念他了！……

潔　(父轉換題目)母親、喬弟為什麼還不回來呢？

母　他下課以後、大概又去找他的女朋友了吧？這孩子非常好動、真是生成一個體操教員。

潔　他那個位子倒還不錯、聽說還有許多學生歡迎他呢！

母　王校長說、明年要請他當體育部的主任了。

潔　只要等菁妹學業以後、我就非常放心了。

母　唉、父兄父兄、父親既然靠不住沒有法子、只有靠你這個長兄了。

潔　都是我們自己創造起來的、母親、廿年來、你真苦呵！

母　唉、那又有什麼法子呢？父親又跑了、你們又小……

潔　現在居然也寬裕了。

母　可喜你們兄妹三人都很爭氣、不然、我真不知道應該怎樣辦呵！

(李曉喬上、他穿着學生裝外面披着一件外套)

喬　母親、哥哥。

母　呀回來了。

潔　今天又被學生纏住了嗎？

喬　(一面脫外套、一面笑着說)小孩子真有趣、下了課還不放回來

潔　做小孩子的侶伴、和他們遊戲、工作、談話、啓發他們的心靈與智慧這真是人生最大的幸福呀喬弟、你要努力的做去、

喬　是的、我也覺得很有趣味、

母　你昨天說、王校長要你當體育部的主任、是真的嗎？

喬　當然是真的、他今天又和我說了呢！

潔　那末、你可以答應他。

喬　我今天已經答應他了。

母　唉、父親沒有出息、想不到他的兒子倒還有點成就。

潔　(好像提起了他的記憶似的)不錯、哥哥、母親時常提起父親、你記不記得父親究竟是怎麼的一個樣子呢？

喬　(淡然)一點也不記得了(未完)

「良心」劇之我感

(一)　(憶緣)

奉天拒毒聯合會為通俗演講禁煙於七日晚在青年會大講堂排演了『良心』一劇。我為看『良心』的熱潮竟被迫而去了。

全劇共分五幕。

(一)直道難容

(二)百折不變

(三)一樣傀儡

(四)如此下場

(五)良心發現

第一幕、因萬國拒毒會中華部會長劉約翰醫生、在拒毒會公開演講『平等液』、『天然膠』是毒藥、成分含有嗎啡等毒物。那曾想這正觸犯了上海頂頂有名的假慈善家大紳商發明假藥的白湘五的大不願意、於是大發雷霆。恰巧碰到一位荒唐鬼—劉醫生之舊情敵汪占鰲、正在洩私憤罵毁劉醫生小厨子長小厨子短呢。於是湊合一塊鬧全劇之張本、作第二幕之背景。

這幕在我的心弦上、沒有激動起什麼音色來。因為這是現社會之習見習聞的事情。即是你不論抱着什麼主義愛人的主張、你要妨碍了他人的自私自利。這個『他人』為他自己的必要、當然要反對抵制陷害你了。所以我以為在現社會這是應當的？

第二幕、是姚慧貞為着她女友劉夫人的丈夫劉醫生、在報紙上被人毁罵了什麼『小厨子也出風頭』『高牧師的厨子』等類的話。老早還沒有梳洗、真個『像煞有介事』的跑來、告知這番事情。不過劉醫生滿不介意的以為這算得什麼。並且高談濶論、他發明成功的歡喜的話。—在這時我初以為『不近人情者鮮非大奸慝』正要怪劉醫生之不近人情、繼而又想、至誠之人、心無芥蒂。況他又有發明的歡喜、引導他充實的人生。這正是徵胸中洞然之所以為大人也。不過這幕的排演上、我微有商榷的地方。最要緊的當姚慧貞女士接東亞旅館電話的時候、聽說劉醫生途中之變。為姚女士者應如何惶然失措大驚而特驚的用急促的聲音喊出來、使聽衆易於注意呢。因這點是第三幕的關節處、也是『全劇急轉直下的地方、情節應如何的逼眞、應如何緊張了聽衆的心弦呢？但在東省幼稚的新劇的排演、當亦不能怎樣求全。以故劉夫人聽電話後之哭、聽衆多莫名其妙、這也難怪了。尤其在我座旁的青年問我、—『她怎麼哭了呢？』這我也難怪說他是不注意吧。(未完)

圓明園畔的楊樹

(羅慕華)

秋深了、
萬木都悄然無語地脫着黃葉、
只有道旁　這顆飽受風霜的大楊樹、
却不住蕭蕭地
向行人訴說世事的滄桑。

○

我佇立在這短牆外已有多年、
虛幻的世事在我眼中幾經變遷、
青年們！
你們祇有徘徊着在這殘墟廢址、
有誰曾見了當年世界的
花錦般地燦爛？

○

『長青洲』的蘆葦輕盪、
簫鼓聲震起了兩岸荷香、
如今再看呵！
那河水已將乾涸、
只滿生着沒人的蕭草、
迎着西風沙沙地響。

○

『黃花鎭』只剩碎瓦頹垣、
神妙的迷路尚依稀可辨、
我不由得想起從前全盛的情景、
這曲折的夾道裏、
曾有多少宮女嬉笑地追逐在晚晴天！

○

『海宴堂』取盡天下的白玉、
彷彿是一座一寒宮落到人間…
可憐這一塊繁華、遂成焦土、
止剩下些埋在地下的段段雕欄。

○

在斜陽裏常有詩人來此憑弔、
我們相對着不禁感慨唏噓、
惟見仇敵們在高埠上得意地口講指畫、

○

這時候、使使我憤怒得顫抖着
落了一地的葉子。
秋深了、
萬木都悄然無語地脫着黃葉、
只有道旁　這顆飽受風霜的大楊樹、
却不住蕭蕭地
向行人訴說世事的滄桑。

……一二、一、北京西郊。

依醉

—韓偓—　(張零門譯)

我仗着酒意、想不到又來找你、
誰知道這番惆悵、更使我心裡難受。
從濛濛春雨中、望見你所住的樓閣、
那邊挂着疏簾、裡面還點着燈火。
我靠在檻柱、禁不了微風輕颳、
我又循着廻廊、從這向轉到那向、
最難當思緒的徬徨、分明聽見你一次、可是你終于沒有答應呀。

假期生活(六)

(小麥)

—一個教員的日記—

八日

這一天我很曉會地到了一個市立的圖書館。打算在假期中在那裏讀些書兒。可巧這裏也有些多男女戀人。真是和萬泉河畔一樣的給我莫大的懷疑。却想不到社會竟如此的奇怪呢。於是我覺得人生在社會誠然危險。不只是社會害了人。還怕人害了社會。從此我便無心在這裏看書。還是回到我那冷落淒凉的小學校舍。仍享我那清貧孤苦似乎和惡社會隔絕的教員生活。我更決心不到任何地方去。而更希望學校開學。再和我的天眞爛縵的兒童學生相見、不願他們被社會惡環境軟化了。自此日到開學。屈指計算。尚有一週。我再不敢出遊去了。

十六日

光陰眞快轉瞬到了開學日期。校門高高懸着國旗。小學生都歡天喜地的來見我來了。自此我又作了教員生活。回想假期裡生活。好似沒甚意味。又好似另有意味。所以寫出給大家看看。却不管工拙了。

……十五。八。二一。……

補腎扶陽 功效非常

美興賓

遺精腰痛 服用最良

東北陸軍第十六師司令部醫官韓君士卿來函證明美興賓聖藥滋陰補腎確有特別神效

逕啓者鄙人側身醫界歷有年所向旅藩潛曾留東瀛專科醫科潛心研究略有心得回國之後即蒙上峯委以軍醫之職受命以來幸未隕越惟積勞自慰於茲已十數餘年矣前在敝友會患腎虧之疾每一動作即感頭暈目眩腰酸腿喘四肢無力並時現腰酸腿疼陽痿不舉滑精易洩等症一用腦力即覺精神倦怠日久纏綿屢藥罔效遂邀鄙診治當即投以補腎之劑豈知亦未見若何之效余彼祛病心切意轉服他藥以消病魔余遂貢貴藥行補腎聖藥美興賓囑其試服以觀功效如何不料服用一盒即覺病減退遂又連服將及半打之數竟爾霍然宿疾盡失今乃體軀健壯回視今昔大有天淵之別因此之後凡有患腎虧症邀鄙診治者即投以美興賓令其服用屢試屢效無不應驗如響遂致紛紛來函發稱感謝鄙想此乃聖藥之力豈余之能爲敢貝功自居無言誠默也是故草書數言寄照片一幀仰祈登諸報端以鳴謝忱用之介紹與內諸君有患腎虧症者速服美興賓確有特別神效此致

東華藥行惠鑒順候

財祺

東北陸軍第十六師司令部軍醫官　韓士卿

韓士卿君之玉照

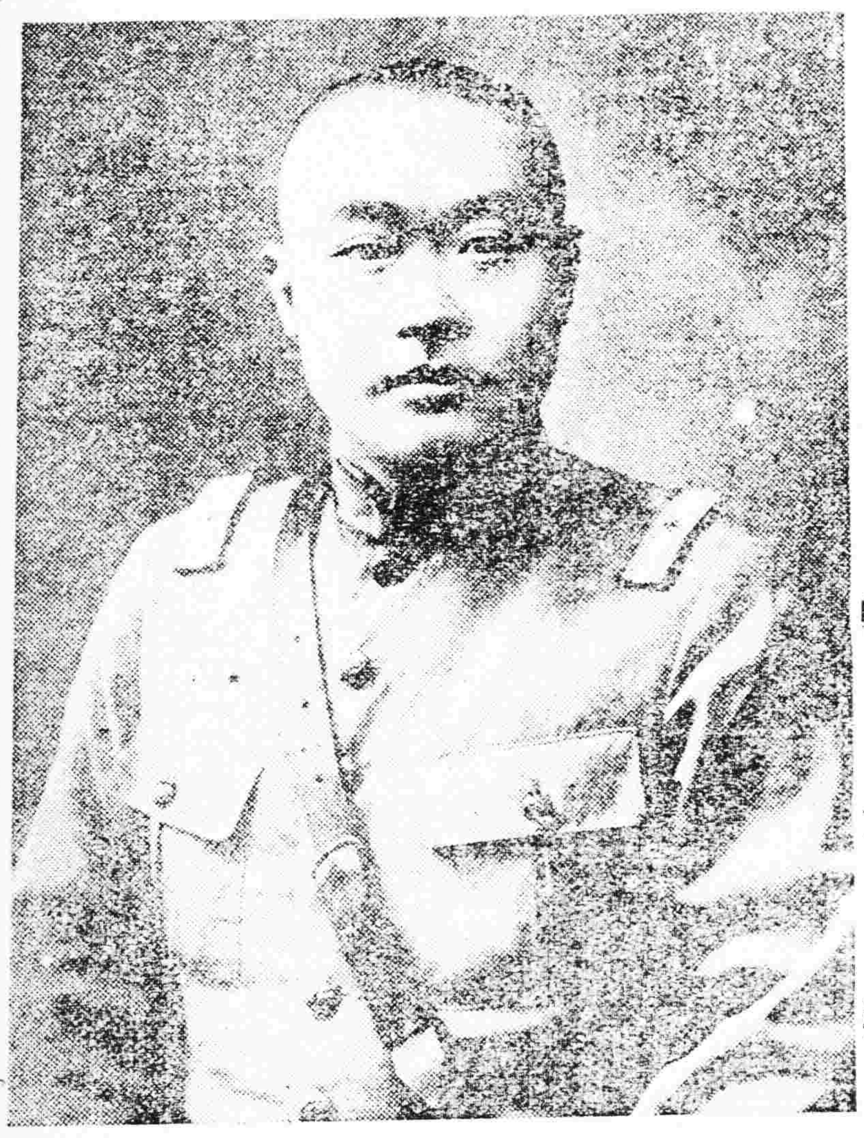

美興賓聖藥自發行以來經中國官府備案又在奉天市政公所並濱江警廳化驗醫官證明認爲補腎滋陰之聖劑助能生精補子轉弱爲強善治既往之腎虧能永久之健康功效宏富毫無流弊服一盒有一盒之效力服十盒有十盒之功能常久服用決無腎虧腸痿遺精滑精等症請日不信請以試之方知言之不誣也

美興賓 定價 大洋 大盒五十片二元 小盒二十片一元 每打二十元 十元

中華代理處

哈濱中西藥房　哈濱寶球藥房　哈濱廣濟報社　哈濱泰東藥房　奉天諸葛札館　奉天震泰藥房　奉天五洲藥房　奉天中西德生　奉天大德號　奉天歐美東號　奉天歐美吉祥　奉天大吉房　奉天永年藥房　新民屯永年西號　溝帮子裕慶德　錦縣怡濟堂　錦縣德盛中　義縣廣生永　興城福生永　綏中福金生　山海關乾元泰　山海關寶華新　開原東和堂　開原公和祥　鐵嶺公聚興　卅里堡廣成藥局　通河縣廣盛原　明遠堂　志義成　德和增

海倫天豐恒　海倫久逢長　望奎濟生藥房　海倫興記藥房　鐵嶺平記藥房　昌圖中西藥房　四平街天德堂　富錦義合祥　木蓋興成李　八面城德慶屋　遼源德慶會　遼源大德慶　遼源徵泰順　洮南德慶仁　公主嶺三合公　公主嶺德泰祥　東豐縣撥霧堂　范家屯天德新　范家屯世一興　范家屯天德堂　千金寨德泰興　千金寨信仁堂　本溪縣春興興　鷄冠山德厚德　鳳凰城大東　安東大生堂　安東福興堂　安東濟安藥房　雙城天力藥房　哈濱陳氏濟

三岔河天德堂　駱東縣瑞興長　江省有生堂　江省東和約店　安東東合增源　安東永祥泰　遼陽義和堂　遼陽天玉成　遼□縣源興仁　密山城華增德　海城德增福　蓋平天一堂　大石橋聚和祥　營口中西藥房　營口興成餘記　營口興亞藥房　營口洪保長　營口天春堂　營口德合局　普蘭店天順藥房　瓦房店志和盛　普蘭店福義成　松樹順興成　貔口志義堂　金州新泰成　熊岳德記藥房　金州春育堂　千金寨世德堂　下九台和發魁

拜泉縣中和藥房　拜泉縣恒昌盛　扶餘縣保元堂　大連西崗惠濟藥房　大連市天和藥房　大連市華泰藥房　旅順華西華房　旅順仙芝堂　梨樹縣大德堂　蓋州天德堂　張家灣恒裕堂　張家灣德泰增　張家灣華西藥房　長春惠和房　長春長生藥房　長春興亞藥房　長春中西藥房　吉林中華藥房　吉林和祥藥房　雙城堡濟生藥房　雙城堡瑞發祥　雙城堡華昌藥房　雙城堡世昌增　納河縣華西藥房　拉哈站大北醫院　一面坡華英益　吉林華美藥房　双城東華堂　五州藥房　永年西號

拜泉縣濟泉藥房　橫道站增啓德　三岔河志生遠　一面坡德泰享　烏吉密天義興　橫道河天合堂　海林站會榮福　寧安縣榮興堂　寧安縣振春祥　安達慶西藥房　伊通縣中興堂　呼蘭天春堂　呼蘭同成號　呼蘭西慶長　綏芬河德發和　綏芬河雙增堂　通河福弟藥房　明水兄增和　西集廣發約店　烏珠長西醫院　阿什中泰同　昂昂溪德升七　巴彥育發藥堂　木蘭長發店　同賓長盛和　安達吉壽堂　龍井延華藥房　三岔口本昇東　中國電話一二三號

東三省總經理處哈爾濱　東華藥行

無處購買請將欵寄至哈爾濱本行原班回件

總分銷處哈爾濱道外北十四道街　泰東日報藥品部

獅子牌牙粉

煉製錫筒裝

寢前三分間

夜眠前祇三分間務須使用獅子牌牙粉及牙刷不但可防虫牙之弊且能使齒牙益形潔白美觀請紳士淑女各位一試用之

65-15

病苦多年因來福片而有今日之幸福

奉天城內王君秀岩。病苦多年因服來福片而愈。得有今日之幸福。大喜過望。親至公司道謝。茲述其談話如左。

我在二十二歲的時候。娶妻楊氏。這樣的人生最樂的事。反之在我不惟毫無趣味。並且很悲觀。還是甚麼的原故呢。想是我少年時代。元氣旺盛不知道利害。用不自然的方法。滿足我的情慾。所以有這樣的結果。不但如此。我的病症並且一天利害一天。有時候頭痛倦怠。記性不好。腦筋昏亂。往々把事情弄錯。有時候連夜夢遺。到了次日。非常疲倦。有時候自己覺得發了瘋的樣。碰着什麼事体都生氣。有時候無故的覺得心裡很悲。心裡很怕。結了婚之後。對於我的妻。不惟毫無愛情。而且討厭他。所以家庭之間。也非常冷淡。因此甚麼事情都不要做。遊蕩度日。把歷年的積蓄。使盡用光。後來連每日的生活費用。都有些爲難了。這時候我的身体也疲的不像樣了。臉面也黃的不像樣了。我的妻也因爲時々憂慮。日々悲觀。並且〇〇也不滿足。竟同我得了一樣的病。我們夫妻二人。內爲病魔所苦。外爲生活所逼。覺得除了死竟無別法。想死也不是一次了。去年秋天。偶然在泰東日報。看見來福片的廣告。半信半疑的買了一瓶試々看。誰知道竟是効驗如神。吃了後頭腦也清楚了。身体也好起來了。於是再在城裡大德生大藥房買了來福片一打。夫婦二人。同服此藥。我們二人這樣利害的病。就此不知不覺完々全々的好了。現在因友人的紹介。在某公司辦事。公司的經理誇獎我。說我的頭腦比人家好一倍呢。我的妻現在也懷姙五個月了。我們夫婦二人。到了今日。方在領略得人生的樂趣。知道了人生的幸福。這都是受的來福片的賜。因此我遇着與我同病的人。都勸他吃來福片。結果都是百發百中。人々稱讚此藥的好處云々。

來福片藥價　每瓶大洋貳元五角　每半打大洋十四元　每打大洋二十五元

經理所

奉天四平街大德生大藥房　奉天鐘樓南中西大藥房　奉天鼓樓南歐美大藥房　奉天鼓樓南永年大藥房　奉天鐘樓南歐美大藥房

安東中富街東益增遠　鐵嶺鼓樓西平記大藥房　長春北門外中西大藥房　長春北門裡興亞大藥房　遼陽什字街天鈺成

營口二道街中西大藥房　營口魚市口五洲大藥房　營口永世街興亞大藥房　營口西大廟義興成余記　吉林糧米行五洲大藥房

瓦房店新市街德記大藥房　大連市監部通華泰大藥房　大連市奥町華西大藥房　西崗子永樂街德記西棧　普蘭店平安街德順藥房

金州城裡德記藥棧　西崗子平和街廣生堂　海城城裡華西大藥房　鳳凰城南街中西大藥房　天津估衣街葆記公司

北京大柵欄華美大藥房　北京大柵欄老德記藥房　北京前門外中美大藥房　天津日租界同春大藥房　其他各埠大藥房均有代售

轉弱爲強

來福片

腎病得除
上海醫士之報告
唯一確妥良藥

凡患腎病、已經失望、以爲不得治愈者、數以千計、此癥病者想定樂部下述上海二名醫對於第咸德補腎丸積之報告、由奇異藥丸已爲撥保罹能醫治下列名症、背痛 胃痛 骨痛 身部 疼痛 痠痛 乏味 芳苦 賦痛 眼胖 失以 胃常 症

上海博愛醫院張世楷醫士來函云、貴公司之補腎丸功效偉大愈病神速（一）可解尿毒利小便（二）可止痛滅菌消血補腎（三）可消散石淋防止便濁、有此三大奇功所謂着手成春名振中外矣云云、

上海中西醫院汪洋醫士云貴公司之補腎丸確有補腎强腎之功屢試屢驗云云、

請先行試服

在未購買整瓶藥丸之前、君可在自己家中先試此已經醫士擔保之靈藥、請將附劵塡妥附郵票一角寄下作包扎寄費試服樣品即當照班寄奉、

價目　大瓶二元七角半　半打十五元
　　　小瓶一元九角　半打八元

東三省總代理營口　源來盛洋行

美國　巧拿淋　新到

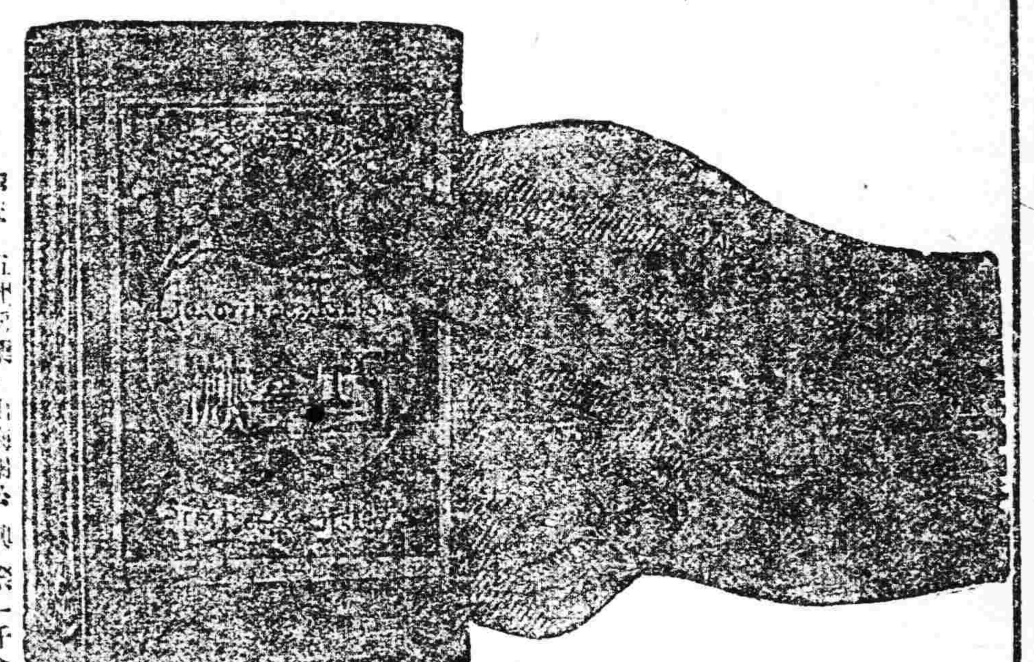

這是空前未有之新發明淋濁遂根聖藥巧拿淋丸 Gonorrhea Tablets 專治疢濁淋症醫藥無效或時愈時犯試服此丸定可斷根因該丸內含有三大要素即一純檀香精(Sandal)(二)沙婁爾(Salol)三(梅天靈藍 Methylene Blue)此三種藥品均係殺菌滅淋淸掃尿毒之貴重藥料凡各國醫學博士無不稱贊爲决妙之良方也

主治

五淋白濁　便尿不清　尿道潰爛
小便困難　尿中混血　尿道閉塞
膀胱發炎　疢濁重症

請購試之定能應驗如响一瓶除根永不再犯

代理店

奉奉奉奉奉奉奉奉奉新滿錦錦義興綏山
天天天天天天天天天民帮縣縣縣城中海
北大屯子關
五中大歐歐大市恆萬裕西泰廣福福大寶東公
州西德美美東吉濟生慶關和發生醫金增華和和
藥房生號號祥堂堂德堂德永永生號新堂祥

山開鐵鐵昌四四四八遼遼遼洮公公公范范范
海原嶺嶺圖平平中面源源源南主主主家家家
關街街城嶺嶺嶺屯屯屯
公德德福和大德和德大德三德義天盛天
興祥泰合發泰德慶發慶德泰慶合泰記德記藥德
藥房萬盛號王堂興瑞同會堂順仁公祥號新局慶

千千本雞鳳安安安安遼遼遼遼海蓋大營營營
金金溪冠凰東東東東陽陽陽陽城平石口口口
莘泰縣山城僑義
德信春德大大福濟益瑞義天源天德天聚中興興
泰仁興厚德生興安藥增祥和王興福增一和西藥成餘亞藥
興堂堂興堂東堂房遠泰堂成仁興福堂祥房記房

營營大營長曾松鐵金熊大大大大旅旅梨奉長長長
口口連口房蘭樹口州岳連連連連順順樹天春春春
店店西西市市縣
興洪老義天志福順志新尚傑天華華仙人天永世同天
保春德和順和義興義義泰廣生和泰西芝德德一年藥一德和
長堂記成盛成成成成成與堂房房房堂堂堂房堂堂堂

長長長長張下雙雙雙雙阿阿一一烏橫海寧寧安呼呼
春春春春家九城城城城城城面面機道林安安達蘭蘭
泰灣台堡堡堡堡縣坡坡壺河站縣縣站河河
天中濟和德世德世永慶世世德王盛天會振為誠錦天
育西藥仁祥藥泰德興昌德昌一德和昌盛發合榮興生泰和和
堂房堂房增堂厚永堂福堂永王逢祥堂福堂裕彩堂

呼呼綏綏通通西甜甜昂巴巴木同方方三三明拜扶農
蘭蘭化化河河集草草昂彥蘭賓正正姓岔水泉餘安
河河縣縣縣縣縣縣溪縣縣縣河縣英縣縣
永復和同興和同新天育同長和吉和恆德同中美慶德
德合發文和發發發來德生發發藥發盛發發盛慶和藥公嬋和呂泰
縣堂福店興同德春祥瑞廣店全宏長和長和房司福增

三克樺豐海海堂關大海吉江
岔甸樂倫倫全西費拉林省
河縣縣縣縣縣爾泰泰
天德大通天久泰中衛洪華華
德興益泰豐逢新藥生西藥西西藥
堂祥堂成但長房房堂行行

無處購買請將款寄至總發行所哈爾濱道外泰華西藥行立即寄上不誤價目每瓶大洋二元每打大洋二十五元付郵

著名書畫家　楊士猷君以　嬰孩自己藥片治愈彼之公子

西冷楊士猷先生來示云僕年來鬻書爲生不恒返里小兒僅年七歲家人來書每以大便秘結或偶有不適見告嚮嬰孩自己藥片寄服每不應手奏效較之尋常藥劑事行緩失效或猛烈過甚不宜於小孩體質者相去奚啻天壤是故嬰孩自己藥片無殊嬰兒之保姆也予此鳴謝並希刊登各報以告世之育兒者

爲母忽諸如尊府中有嬰兒或小孩患發熱便閉胃不消化肚痛腹瀉蛔蟲等症或患出牙痛苦以及驚風痰厥傷風等恙即需投以嬰孩自己藥片莫不立即轉危爲安也嬰孩自己藥片　凡經售西藥者均有出售或直向上海江西路六十號韋廉士醫生藥局函購每一瓶大洋六角每六瓶大洋三元郵費在內收用郵票

衞生小書奉送　敝局印有精美嬰兒康强指南如欲索取即請寄一明信片繕寫姓名住址莫不立即照寄郵送

男女結婚後樂觀與悲觀之比較

樂觀之實在。人當結婚以後。精神不無消耗之虞。譬如汽鍋之水。化汽而散。能續添之則不乾。電池之電。應用而走。能續製之則不竭。人體亦如是也。勃而興葯片。爲專門補腎之良藥。其原素與吾人之腎素精液。甚爲相洽。故有直補之功能。若能服用。可保精神永久不衰。辦公忘勞。工作忘倦。夫婦有無窮之樂感。子女有衆多之望。成爲一極有興味之家庭矣。

悲觀之實在。世界無論大小事業。精神不健則百事俱廢。有腎病之人。年未老而頹衰。力稍用而困倦。憂鬱滿懷。驚悸時作。因之陰萎滑精遺精精冷精淸。陰莖縮小。精虫死亡。精虫發慘種種危險之症。相繼而起。如此不但其他事業無望。而夫婦之道苦。後嗣難期。家庭成爲悲臭之場矣。若欲急求挽救之術。可速服勃而興藥片。則能轉悲觀而爲樂觀。蓋此藥片實有補腎之奇功也。

結婚後比較

樂觀……服過勃而興。得身體康健。增加夫婦之愛情。此家庭之樂境矣。

悲觀……未服過勃而興。男女多病。夫婦憂鬱。後嗣無望。頗感悲觀。

勃而興

主治

少年早婚。精關不固。夜多惡夢。夢則滑精。夜多盜汗。久虛成勞。速服勃而興藥片而能轉危爲安

中年縱慾。房勞過度。有虧元髓。交媾無能。陽萎不擧。後嗣無望。速服勃而興藥片而能轉弱爲强

老年精衰。甫交即洩。事後腰疼。枯老失能。有情無味。精虫缺之。速服勃而興藥片而能反老還童

服後經驗

服用一日精關堅固飲食有味　神淸氣爽
服用三日腦筋靈敏增加食量　公幹不倦
服用七日腎水充裕四肢有力　精神加倍
服用半月面色豐潤體質健壯　精液稠濃
服用一月愈强愈壯久勞不疲　種子有望

代理店

奉奉奉奉奉奉奉奉奉新滿錦錦義興綏山
天天天天天天天天天民帮縣縣縣城中海
北大屯子關
五中大歐歐大市恆萬裕西泰廣福福大寶東公
州西德美美東吉濟生慶關和發生醫金增華和和
藥房生號號祥堂堂德堂德永永生號新堂祥

山開鐵鐵昌四四四八遼遼遼洮公公公范范范
海原嶺嶺圖平平中面源源源南主主主家家家
關街街城嶺嶺嶺屯屯屯
公德德福和大德和德大德三德義天盛天
興祥泰合發泰德慶發慶德泰慶合泰記德記藥德
藥房萬盛號王堂興瑞同會堂順仁公祥號新局慶

千千本雞鳳安安安安遼遼遼遼海蓋大營營營
金金溪冠凰東東東東陽陽陽陽城平石口口口
莘泰縣山城僑義
德信春德大大福濟益瑞義天源天德天聚中興興
泰仁興厚德生興安藥增祥和王興福增一和西藥成餘亞藥
興堂堂興堂東堂房遠泰堂成仁興福堂祥房記房

營營大營長曾松鐵金熊大大大大旅旅梨奉長長
口口連口房蘭樹口州岳連連連連順順樹天春春
店店西西市市縣
興洪老義天志福順志新尚傑天華華仙人天永世
保春德和順和義興義義泰廣生和泰西芝德德一年藥
長堂記成盛成成成成成與堂房房房堂堂堂房

長長長長張下雙雙雙雙阿阿一一烏橫海寧寧
春春春春家九城城城城城城面面機道林安安
泰灣台堡堡堡堡縣坡坡壺河站縣縣
天天中濟和德世德世永慶世世德王盛天會振
和育西藥仁祥藥泰德興昌德昌一德和昌盛發合榮興
堂堂房堂房增堂厚永堂福堂永王逢祥堂福堂

寧安呼呼呼呼綏綏通通西甜甜昂巴巴木同方方
安達蘭蘭河河化化河河集草草昂彥蘭賓正正
縣站河河縣縣縣縣縣縣溪縣縣縣
萬誠錦天永復和同興和同新天育同長和吉和恆
生泰和和德合發文和發發發來德生發發藥發盛發發盛
裕彩堂堂縣堂福店興同德春祥瑞廣店全宏長和

三三明拜扶農三克樺豐海海堂關大海吉江
姓岔水泉餘安岔甸樂倫倫全西費拉林省
河縣英縣縣河縣縣縣縣縣爾泰泰
同中美慶德天德大通天久泰中衛洪華華
德和藥公嬋和呂泰德興益泰豐逢新藥生西藥西西藥
慶長和房司福增堂祥堂成但長房房堂行行

總發行哈爾濱道外　泰華西藥商行

價目每瓶大洋二元　每打大洋二十元

詳細說明書函索即寄

兒童文藝

養花說

春日溫和。庭園之中。所種之花。培養得宜。日光充足。數十日後。皆發萌芽。迨花開時。香味撲鼻。又足以悅目。雖然。吾人之與花。亦當愛惜之。保護之。方能長此芬芳。而無枯槁之弊。否則。祇知養花。而不加意保護。則榮悴無常。花亦豈得生生之理哉。

桓仁縣立女子小學校張青蘭

農乃登穀說

今夏亢旱。禾苗幾萎。農夫興嗟。哀聲滿於南畝。牧童長嘆。悲歌徧於西疇。四民皆感顆相告。秋絕望矣。曾幾何時。節屆仲秋。農乃登穀已。千倉萬箱。果穫此時。曉呼。農夫之樂。豈勝樂哉。雖然。人第知豐年之樂。而不知稼穡之艱難可乎。古歌云。鋤禾日當午。汗滴禾下土。誰盤知中飯。粒粒皆辛苦。安坐而食者。曾思之也否。

松樹驛復縣立第十二小學校

民為邦本說

獨立國家之所宜具者。日土地。日權利。然土地權利之能得以保守者。何恃乎。日是在於人民之多寡也。夫人民之於國家。猶造屋之必有棟樑也。棟樑立。而後屋宇成。人民多。而後國家始能富強也。然則人民之於國家。顧不重且大哉。書日。民為邦本。本固邦寧。諒哉言也。試觀今日之東西各國。其所以稱富強者。蓋皆人民為之也。今吾國之居上者。苟能重民為國本之意。則雖不言富強。而富強之效自致矣。

鳳城崇正小學校二年級生于春源

時不再來說

人生天地間。皆宜求學。而求學之法。貴於及時。若少而不學。則由少而壯。由壯而老。由老而衰。頃轉瞬間事。至此而始悔。時亦晚矣。蓋壯者不可復少。衰老者更不可復壯也。故大禹之聖。陶侃之賢。尚惜分寸之陰。況吾輩中人乎。然彼人也。予亦人也。彼能是而我乃不能是。其不愧也。然則吾人於少時豈可虛度韶華而不自免乎哉人。古云。時乎時乎不再來。良有以也。

奉天省城第二小學校八級生劉佩增

▲本欄投稿原以初高小學生為合格近來高級學生每多惠賜佳作因不符『兒童文藝』之旨祇得割愛尚希鑒諒

神皋雜俎

小說

初雪（逸如如）

『芳妹雪漸漸的大了。六出橫飛。千山盡白。記得秋雯詩道（玉戲乾坤修月戶銀裝宇宙散花天）。獻他這樣形容盡致啊』『是的是的。芬姊快把樓窗閉了罷。像虎吼的北風。是如何猛烈啊。受了寒不是玩的呀』『唉芬姊勿作敗興語。我正有許多話要向你說哩。你趕快將一□鐘披上。到我這來罷』『姊姊是又要講故事給我聽嗎。但是那些希獵神話歐美故事。我已聽得厭了。不要再行講起罷』『不不有好些新奇的告訴你。管能叫你樂而忘冷了』『真的嗎我先謝謝。快講罷。不要文縐縐的興冬烘啊』『芳妹年已諾大。如何還不脫孩子氣。日後……那能行嗎』『哦曼芬不好啊。殺千刀。你只管講。我只管聽。什麼日後……要再這樣的咕噥不休我要洗洗耳朵走了』『芳妹你看那雪。不更有鵝掌大小了嗎。任憑宇宙與形形色色。誰比得雪的潔白一塵不染一物不沾。自在飛舞在天空之上呢。但是只有我們很神聖很潔白的女兒身可比擬他。可忌妒他。其餘的恐怕都要自慚形穢罷』『芬姊你再看看。太陽在雲端裏窺人咧。天不是已經晴了嗎。所有的雪不都融化在地上。和泥土作伍了嗎。是何等的拉颯。何等的任人踐蹦。有什麼潔白可說。自在可說。姊姊比擬的怕不倫啊』『不錯現在的雪。是已經拉颯。已經踩躪。但是他不是降下來就拉颯就踩躪的罷。我們很潔白的女兒身，要自不知進退。處處向曖昧上作。怕不也與落在地上的雪同嗚。芳妹你應該知所取捨啊』

愛芳很不耐的回顧阿菊說『你已經關照瀛車夫桂林了嗎』『我晚上還得上跳舞會呢。曼芬向他妹子望望。嘆了一聲款款的走了。

一夜北風震天價響。平明雪竟積得二寸多厚了。伊悶沉沉雙手捧著粉頰。兜攔向遠望著。心裡很驚訝的說『不才九月中旬嗎如何便下了雪呢』猛然覺得一陣酷寒。吹得徧体無溫。趕忙退到沙發上坐了。隨手取枝香烟吸著。

一幅放火美人的照片。懸掛在壁上。伊猛然抬首看見。忽的心裡一陣思潮萬分難過。伊不覺對著照片長歎說『姊……吾神聖的芬姊。在五年前的初雪時候。你不是曾有一番金石的話教訓我嗎。我當時很笑你迂濶。因為我抱定『人生貴行樂。時哉不可失』的宗旨。所以竟以冬扇夏爐看你的話。幾年來竟實行我的主義。不料因濫用愛情墮落了。現在誰還以人看待我呢。姊姊你竟守身如玉。始終如一。真可稱瑩□愧色呢。唉。我知悔了。但是也怕明日黃花罷』伊說到痛心的地方。不知不覺的暈了。

雪仍然下著。並不時向窗內窺視伊。似很倨傲的說。你墮落了污穢了。比不上我們的潔白自在咧。

一九二六、一一、一一于濱江

筆記

▲文藝叢考再編（續）（陶明濬）

附會

附詞會義。務總綱領。驅萬途於同歸。貞百慮於一致。此附會之術也。蓋人之為文章。篇幅短者。顧慮易周。篇幅長者。思不易到。則篇幅既長。綱領不可不總。明矣。文詞猶言語也。人之言語。而不同歸一致。則聽之者必駭怪焉。既說冷。又謂之熱。既書圓又改而書方。前進而復退却。已上而又躍下。未有達所表的者也。故詩云。辭之緝矣。民之莫矣。詞之緝矣。民之洽矣。緝者。即同歸一途之明效。使其辭先不緝。則聽者之民。何由而洽。辭者人之所自通也。先為不通。而求通於人。先為不可信。而求信於人。皆必無之理。萬途者。所行非一。百慮者。所思非一。固無害也。人心不同。各如其面。木不能強使之一。一發端固不能一。而其歸極。不外同歸於治。『止於至善而已。果能使之治。使之善。即附會之效。不必旁求而得。主父偃曰。人而無辭。安所用之。子產修其詞。而趙武致其敬。王孫滿明其言。而楚莊以慙。蘇秦行其說。而六國以安。蒯通陳其說。而身得以全。夫辭者。所以束身安國。全性命者也。故說不可不善。辭不可不修。而附會之術。不可以已也。

總綱領者。無他為一篇之中。是非有定。不稍游移。則所理者先明。而消自不能悖。卜洞天。下漏泉。無所不達。文之中必有綱領。猶舟之必有舵楫也。今有靑翰之舟。極苗比。張翠蓋。檢犀尾。斑魘桂。備鐘鼓之音。極管絃之樂。可謂豪矣。而無舵楫。不能行也。文之中。發皇揚厲。晃則華采。畢雕琢之能。而無綱領以提挈之。則樊然殽亂。而無是非之可言。則猶之乎舟之無楫。而車之無輪也。凡為文。亦必有勇氣。然後可以成之。登高臨危。目不眴。足不陵者。此工匠之勇也。又深淵。刺蛟龍。極黿鼉。此漁父之勇也。入深山。刺虎豹。擒熊羆。此獵夫之勇也。裂腹斷頭。暴骨流血。此武夫之勇也。居廣廷。作色端辯。乘軒之色。不為動。斧質之威不為劫。此執政者之勇也。正誼明道。立百世之上。而百世之下。聞者莫不興起。此文人之勇也。總綱領者。可以成文人之勇。

談叢

▲書灰憶錄（朱守讓醉狐）

酒以成禮。婚姻嫁娶諸事。皆不可少。然而沉湎特過。為害甚烈。小則荒。廢忘恥。大則僨。事傷身。人為萬物之靈。多不能免。而獸物莫有嗜之。忘其生命之重者。聖人惡之。良有以也。余家舊塋地。在村東約半里。年代已遠。樹木成園。盛夏入其中。便覺氣勢陰森。暑熱全失。族兄星五。豪於飲。捷捷善辯。左近村稱為能事。一日往公相屯。飲人作魯仲連。日暮。主人具雞黍。留餐。遂獲大飽杜康。欲歸時天近二更。又無月色。以距家僅二里許。途徑可熟。決隻身返。一路踽踽。寂無人影。比經余家塋地傍。聳聳寥濶。惟聞風吹樹動。刺刺作響聲。西望數丈前。隱約似人著白衣。迎面來。乃急斂步。由懷內取火柴煙。且吸且觀之。來者若未見。脚步愈皇。摩肩而過。同首顧之。見彼至塋地內一老樹下。驟然踣地。倒臥不起。前視非人也。形如犬。尾長拖。遍體白毛。瑩潔似雪。喘息聲粗。酒氣撲人。吒之不動。已爛醉如泥矣。星五乘酒興。以煙置其口鼻間熏之。不覺。乃怒嚇。以足力蹴之。始驚起。踉蹌東遁。星五歸。亦無他異。來城時。閒談偶及。余曰。是白狐也。既能化人。當有仙氣。以貪飲而見窘於子。設變時取石碎其首。食其肉。寢其皮。可得重値。星五聞言。意若甚悔。余曰。殺生取財。仁者不為。不過此狐因慼既深。猶不能揭除嗜好。幾因酒亡其性命。是醉狐又過醉人。雖免乎難。殆萬一之僥倖耳。

衛生

▲鴉片之利害及戒除之治法（李春芝）

戒吸鴉片文

癮成而人廢。鴉片之為禍烈矣。夫癮生則時事兩失。其與廢人也何異。杜之可不早哉。且樂莫樂於為人。苦莫苦於為鬼。然鬼之苦。吾不得而知之。祇見有半人半鬼者焉。其始也。似困於酒而非醉。吾知其苦於癮之生。其繼也。似害於賭而非輸。吾知其苦於貧之竭。其終也。似耽於色而非勞。吾知其苦於氣之怯。故以一身備集酒鬼賭鬼色鬼之苦者。尤莫如嗜烟之鬼。今夫煙亦不一矣。鼻烟潮烟。可以辟瘴也。而節儉者猶曰傷財。水烟旱烟。可避邪也。講衛生者。猶曰耗氣。而況費且毒如鴉片也哉。吾試為不早檢者思之。『其故誤於有所貪。入茶肆而品清泉。從無白喫。登酒樓而斟元濃。必索青蚨。惟烟墩初引新鬼之成。偏教空嚐數次。故落圈套者。乃逐亡命而呼。其弊害於有所吝。計名韁而遊勝地。怕出分頭。扛小醜而對花朝。新劇百脚。故新鬼討後人之替。獨喜極吸幾筒。故入迷途者。遂樂尅期而至。噫此鴉片之由嗜也。天下惟窮則必困。而吸鴉片者。皆先困。而後窮。僞晝作夜。經營轉委他人。積月累年。出入都非自我。迨至東移西撮。方知家道已空。而追悔烟盤之久戀。識撥算盤還疑烟債之無多。何來火債。不亦晚乎。即使翡翠瞞倘可交行。紋銀頭猶堪質典。而家破身亡。豈非因鎗花之自亂。天下亦惟生者異死。而吸鴉片者。皆雖生而如死。麻油點頭畔之燈。幽如燐火。菱角嵌腰間之枕。硬似坟包。迨至北仝南鄰。走問久形隔絕。而思與良朋聚作。欲年離而巳如隔。更借勝地遨遊。門未出而魄已如喪。可不悲歟。即使老山參湯可代水。莧麥冬肉可收膏。而烟癮巳深。究何補益。今夫嗜大烟者。何多聰明之輩。而中厥毒者。鮮向壽考之期。吾於是有感焉。貧病之交煎無論已。可痛者。雖資俱成灰燼。身死而高堂之寂水誰供乎。則不獨一已之煎熬受苦。不嘗於既死之後。復貽生我者身受其煎熬。忍乎不忍。功名之灰心無論已。可憐者。家計久慨烟消。身歿而弱息之飢寒誰顧乎。則不徒存時之呼吸靡遺。不嘗於既歿之餘。并速所生者命危於呼吸。安乎不安。可不戒哉。鄙人目覩此狀。曷勝心傷。欲挽狂瀾。力矯斯弊。於是悉心研究。略有心得。施之於嗜者。屢獲奇效。轉念吸烟同胞。未必甘此終身。良以改過無方。每多望洋興歎。如存此想。曷一試焉。管教黑籍擺脫。立超彼岸。不涉險危。毫無痛苦。失之東隅。收之桑榆。未為晚也。茲將藥方列下。

洋參一兩。冬蟲草一兩。姜夏兩半。胡連一兩。月雪花兩半。粉草二兩。柿漆四兩。絲瓜絡一兩。薏仁一兩。將以上各藥共為細面用廿草一斤。熬膏合藥為小丸。每日吸烟後。五分鐘內。用淡鹽水送服三錢。凡吸烟後則服。不可間斷。一星期內。烟癮即能逐漸減少。兩星期內。即可戒除。惟癮甚者。須多服一星期。按上列之藥。專治鴉片烟毒。且本藥並無毒質。亦無興奮作用。不能頂癮。須於吸烟時頻服。雖烟毒潛伏於腸胃。經絡。皮毛。氣血之間。亦能逐漸消除也。

附識　一五、九、二九、奉天同益堂書

文苑

▲感時（趙振中）

世道凌夷最可愁。誰將憂患濟同舟。一家溫飽千家怨。昨日知交今日仇。覆雨翻雲成慣技。朝三暮四是機謀。中原烽火何時已。報復循環恐不休。

▲舟泊潘家口遙望長城感賦

兩岸高峯插碧空。雲煙過眼勢匆匆。名心漸逐秋心冷。豪氣常隨劍氣雄。水逝年華人易老。關河天險雁難通。安知城壘終無用。二世相傳帝業終。

▲舟過遷安縣

風塵飄泊常為客。劍息征車又放船。水繞孤城雲出岫。風吹落日柳含煙。一天心事憑誰訴。千里家書藉夢傳。長路迢□愁多寂寞。青山相伴結良緣。

▲由灤縣乘舟赴熱河

舟逢逆水如登山。一日行程數里間。百尺長繩翻巨浪。千尋削壁擁雄關。朝聞古寺曉鐘遠。夜泊荒隄新月彎。試問歸期何日是。春來三月唱刀環。

▲喜晴

霧散雲開喜雨晴。波平浪靜衆山明。汀留沙鳥知無恨。水戲蜻蜓疑有情。過眼浮雲如富貴。入身塵芥是功名。笑他多少奔營輩。枉己悅人乞寵榮。

▲舟泊藍旗地夜望長城有感

十里荒村繫短篷。滿天星斗月如弓。還家夢入三更候。為客愁添一日中。雁過秋深溪水瘦。蟬鳴霜冷晚山紅。始皇帝業今何在。空教長城萬古雄。

▲客中秋節二首

屈指離家又兩月。忽逢佳節倍思親。天涯漫道多知己。相伴孰非白眼人。

客中佳節獨思歸。千里家山一夢違。是去年今夜月。異鄉相對却疑非。

▲懷猗操

憶別使君又一年。駒光如駛柳如煙。窗剪燭知何日。望斷雲天夜不眠。

▲將抵灤州

清溪無際接天流。鷗鷺紛飛蘆荻秋。休怨舟遲征路遠。南山遙望是灤州。

▲舟中月夜感懷

多少離思苦不眠。挑燈獨坐理殘編。半山寒月孤舟冷。一榻秋風百慮煎。枕底濤飛愁夜夜。夢中春色憶年年。那堪千里同為客。羞看他人先著鞭。

▲舟中作

十月長川容小舟。水天一色羨沙鷗。青山含笑真吾友。黑石怒顏若為讎。任教他人嗤固陋。不甘枉已呈機謀。此行如遂平生願。嘉惠壯霖徧九州。

▲憑舟遙望

遙望高峯入畫圖。汀溪水淺浴歸鳧。雲飛還岫濃還淡。樹掩山村有若無。霖雨蒼生懷謝傳。秋風菰米憶蓴鱸。年來僕僕征塵裏。堪笑今吾猶故吾。

新潮飛沫

識認論（菊農）

『工欲善其事必先利其器』我們要了解實在不能不問我們有無適當之方法有無了解之可能我們對於實在之了解是我們對於宇宙萬有之認識

宇宙萬有變易無常認識亦因時因地因人而不同究竟何者為知識（真的認識）不知認識之界限不能知何者為可認識何者為不可認識不知知識之標準終不能得明確之了解不如『反求諸己』探討認識的問題做其他哲學問題的出發途徑從前柏拉圖早就有『意見』與知識的分別意見亦可以說是認識但不是靠得住的不是有眞實價值的有的是錯誤我們知道我們的認識又常有錯誤講到認識論的動機洛克的話最有趣說道『我們越說越糊塗始終不會能解決我們的疑難我忽然想起我們走錯了路在我們未曾討論這種問題之先應當先研究我們自己的能力看我們的了解能力究竟宜乎對付那一種客體』先要知道我們取得知識之能力再來圖謀對於實在之認識由此可見認識論之重要近代哲學家自康德以來傾注全力於認識問題雖然有時不免近於煩瑣然此項問題之迫切固不待言（中國哲學認識論方面比較薄弱這亦是值得研究的一個問題）

我們還可以從另外一種說法走上認識論的路個人是主動的不是受動的是活動的不是靜止的個人有許多願望和興趣要求滿足為要達到這種目的計處處和環境生關係環境有時幫忙有時阻礙有時使我們糊塗有時供我們利用我們的生活可以說就是和環境打交涉我們對於環境不斷的有反應反應種種不同大別言之我們對於環境有時有反射的反應（未完）

文藝叢考出版預告

東北大學教授陶犀然先生所著之文藝叢考在本報逐日登載讀書界頗為歡迎紛紛投函希望刊行單本而敝社亦認該書引證鴻博議論明透誠藝林之佳著因不惜工本精為印刷全書分初編再編兩部都一百卷初編論詩再編論文茲先將初編依次排印分裝四冊惟該書卷帙較繁未克同時出版爰先將第一冊裝成定於十二月一日出書發賣定價現大洋壹元歡迎陶君著作者當以先覩為快外埠函購酌加郵費出版有期特此預告

盛京時報社謹啓

洮昂鐵路工程局

廣告事本局每月標購各項事務用品如保存消耗印刷等類為數甚夥所有投標日期亟應規定以資整齊茲為便利投標各商并取公開主義起見特規定每月五日十五日二十五日（如遇星期延期一日）為各商投標日期洮南縣城商號及他處商號如有願承辦本局物品者儘可於上述規定投標日期來局投標章程函索即寄除標購其他大宗材料隨時另行廣告外恐未週知特此廣告

中法儲蓄會東三省總分會 招聘四洮線分會經理

本會擬在四洮鐵路幹支各線籌設分會數處以殷實商號最為合宜凡四洮洮昂鐵路沿線各城鎮如有相當商號有意兼辦此項儲蓄事業者即請來函接洽一切條件概從優厚經營得法收入甚豐惟敝會聲望所在不得不抱嚴格主義倘非當地信用素著且不圖久遠之計者概所弗取尚祈注意為幸

會址 奉天大西門外電車道西

廣信公司四釐債券第二屆付息通告

為通告事查敝號發行週年四釐債券第一屆應付息金業經付訖並經於付息時在票面鈐有丙字以示區別茲查本年舊曆十月第二屆付息期限轉瞬又到凡存票面鈐有丙字已付過第一期債券息金者即希按照定期即舊曆十月一日起至三十日止向敝司或所屬各分司號持券領取第二屆息金自必照章付給其在第一期限以內未曾鈐字付過第一期息金者亦並於此第二屆付息期內一併補息以昭大信倘過此第二屆仍不取息准於明年第三屆時付息分別補息平時恕不照付特此通告週知

黑龍江廣信公司

聞

不孝好善等侍奉無狀痛遭總考清例贈宣德郎允帥府君諱承文慟於民國十五年夏曆九月六日子時壽終海廣正寢享壽六旬有八不孝好善親視含殮不孝維善在台安任內聞電匍匐奔喪遵禮成服謹奉 慈命扶柩回里茲詹於夏曆十月十五日領帖十六日家奠十七日成主十八日吉時祖塋安葬叨在鄉世成友寅學誼恐未週知哀此訃

孤子孫好善維善泣血稽顙

通信處 牛莊廳永升長或海城地方儲蓄會或台安縣公署

賠欵鳴謝

老晉隆洋行保火險公司賠欵迅速於六月三日早三句鐘失火將貨物舖墊燒盡保險現洋一萬元即由保險公司查明並無狡猾照數賠償足見公司不失信用特此登報鳴謝如有投保者請到大西關廣泰德高景周接洽

奉天大西門外永興工廠啟

恭頌清眞教長德化

江省安達站福僊舞臺無智突幸清眞教長丁佐華百方開導又經王華軒李書泰調處衆鄉老始行不究足徵教長教化有術開導有方該園經理感激莫銘除送匾額外登報申謝

福僊舞臺經理劉東閣

陽曆十一月十四日 陰曆十月初十日 開幕廣告

奉天東北棉業公司經理天津北洋電機製棉工廠

本公司經理天津北洋廠電機製成棉花省工價廉棉質勻潔衛生和暖惟一之人寒妙品行銷京津各埠早已馳名遐邇今特分設東三省發行為普及人禦皆得廉價之益並運蘇杭綢緞華葛絲綿及機用紗羅等零躉批發特別克己如蒙賜顧無任歡迎

棉花價目表例左

一號棉每斤奉小洋一元六毛

二號棉一元貳毛

三號棉每斤一元正

地址商埠南市場大舞臺對過

天津要聞

天津法租界梨棧大街新聞嘉綸綢緞莊所售綢緞紗羅葛綢等料花色齊全其貨多係杭州自廠織造一概標明價碼比較奉天每百元平均約廉三十元吾人他日赴津前往一識便知究竟

言綸首幸末記之

黑龍江通原林業公司營業廣告

一、本公司係部省令准廣信公司投資資本金一百二十萬元

一、本公司在通河湯原綏稜通北四縣有二萬方里蓊茂森林

一、存積大宗稞松黃花松方圓大木廉價出售

一、自設火鋸輪船各種中外尺寸板片板條俱全

一、承做道木電桿橋梁木椿杆其他建築材料燃料

一、招致東三省上海京津青島各售木地點包銷及代銷者簡章函索即寄

一、本公司為擴充營業計凡能紹介大宗交易有優厚酬金

一、公司設哈爾濱道外十一道街電話二二四號通道裡

一、分公司通河湯原綏稜分廠哈埠道外十八道街電話六七八號

□□設□□佳木斯街□

理事長 廣鐵生
經理 宋占鼇 謹啓

美國出品 補腎壯陽

美育寶

主治 腎虧遺精 陽萎病 善療 色傷早洩 種嗣艱

此藥性質和平。效力宏富。一經試用。立見奇功。轉弱爲強。百發百中。有恢復青春之力。返老還童之效。如無病常服。永保無腎虧陽萎之虞。且體質健壯。精神充足。而人生之快樂。必然得其滿意。功效極巨。不能詳載。請君一試。便知言之不謬。非一般魚目混珠。冒名美育者可比也。購者注意。勿受其欺。眞正美育寶聖藥。(定價)每瓶大洋一元八角。半打九元。各埠大藥房均有出售。如貴埠無此貨者。欵寄本行。原班回件。不致有悞。

上海江西路六十二號

信昌藥行總經理

說明書函索即寄

農商部嘉獎 瑞有氏大醫生黑色補丸

照錄審查瑞有氏所製黑色補丸報告
查黑色補丸所用滋補藥品配合適當
頗堪應用給予褒狀以資獎勵
農商部抄件紙

瑞有氏大醫生黑色補丸專治早婚之害男女貧血五癆七傷氣虛咳嗽先天不足後天虧損勞心過度破身太早陽萎絕嗣腰膝酸痛多年白濁或婦女白帶凡由腎虛發生各症服之均有特效黑色補丸每瓶現大洋一元每打現大洋十元各埠大藥房均有出售

總發行所 上海英租界漢口路五十二號 瑞有氏藥行

分發行哈爾濱道外正陽四道街口十號 瑞有氏藥行

分發行奉天大西邊門外瑞有氏藥行

廣東新到

金剛片聖藥

補腎壯陽添精種子聖藥

金剛片聖藥係在廣東陽囊克大醫生製藥公司發行以來經中西各大名醫化驗試用均贊美爲補腎壯陽之第一良藥也。功效普能滋陰補腎添精益髓强壯筋骨扶陽固本主治先天不足腎虧損房勞過度手淫過度遺精滑精精液缺乏精冷精清子嗣艱難陰莖短小陽萎不舉舉而不堅堅而不久房事早洩老年精衰夜多小便精神困倦頭暈眼花耳作蟬鳴行動心跳動作氣喘四肢無力腰痛腿軟形容枯瘦夜不安寐等症凡因腎虧所發各症無論新久按法服用均有特效此藥純粹補劑非市上所售之興奮品可比如無病常服永保無腎虧陽萎之虞且體質健壯精神充足而房事之快美必得十分滿意故東西洋各大醫生每治腎虧陽萎病時必囑其服金剛片聖藥其藥性質和平效力宏富不寒不燥四時皆宜老幼可服毫無流弊眞正百發百中全球無二第一良藥也

每日早晚飯前服二片白水送下要有房事前一點鐘服四片用淡鹽水送下效驗如神

患腎虛陽萎之人早服一日金剛片聖藥早得一日全愈矣此藥功效甚大非徒自誇患此病服試之方知言無虛謬耳

▲定價每盒大洋壹元二角 ▲半打六元

按八扣收價三星期

哈爾濱道外正陽十四道街 總經售處老福春堂批發

[illegible]

哈爾濱道外正陽十四道街 外埠購買不加郵費 老福春堂總發行店

奉天西塔 牛心台煤 撫順煤 三有公司 電話日二〇〇號 中二一四三番

本號專賣撫順各種塊煤 [illegible] 奉天小西邊門外 煤炭商 義昌號 電話七四五番

美國三大汽車公司滿洲總經理

高級乘用汽車 ●歐巴覽都牌 ●維綠士乃多牌 ●哈德遜牌

奉天新站三層大樓

藤田洋行

奉天浪速通

載重汽車 ●飛得綠乃多牌 ●晉達那笑那綠牌

各牌汽車各部零件及修理用工具

電話中國一五四七

奉天萬芝堂參茸莊

茸補腎丸

此藥專治男子先天不足後天虧損少年破身太早房勞過度腎虛腎寒精冷如冰不能種子陽痿不興興而不久夢遺滑精腦髓空乏腰痛耳鳴精神短少自汗骨蒸以及婦女經脉不調赤白帶下下元虛冷久不孕育等症服此藥添精種子壯陽補腎大有奇功每匣三元六角一打三十六元

立止咳嗽藥

專治男女老幼諸般咳嗽不論年深日久虛損勞傷咳嗽吐血痰中帶血傷力咳嗽肺虛痰喘睡臥不安飲食少進內傷外感肺經不清此藥善能止咳定喘養血清痰能補能和能清能散管保去根永不再犯立見功效每付價洋八角拾付七元五付三元五角

三黃寶蠟丸

主治跌打損傷消腫止痛服此丸有起死回生之力每付八角

麝香解毒膏

專貼無名腫毒疔毒惡瘡瘰癧鼠瘡癰疽發背對口乳瘡痰核膿瘡無不效驗每包價洋一元

麝香黑鉛散

專治諸般瘡症疼痛難忍急上此藥無不效驗大瓶一元六小瓶八角

虎骨熊油膏

專貼風寒癱木諸般積聚腰腿疼痛遺精白濁 [illegible] 二元一元

神效虎骨酒

專治腰腿疼痛手足癱瘓半身不遂五勞七傷服此酒神效每大瓶七元小瓶三元五角

宋氏救喉散

專治咽喉諸症單雙乳鵝瘟疹瘟毒纏喉花柳攻喉或腫破爛水漿不進吹之立見功效每大瓶二元四角小瓶一元二角

開胃止痛丸

專治男婦心胃疼痛胸膈脹滿飲食無味嘔吐惡心寒積肚痛等症服之甚效每付七角五付三元十付六元五角

調經種子丹

專治婦女經脈不調氣滯血少時常腹痛崩漏帶下小耕服滿咳嗽盜汗腰疼腿軟服之調經開鬱每大匣八元中匣四元

保胎健母丸

專治婦人患墜胎者或一次二次者或受孕之後久服此丸再勿墜胎之患誠爲保胎之良藥每匣四元

双合化痞膏

專貼男婦諸般痞聚心胃疼痛胸膈滿脹氣逆不舒泄瀉痢疾遺精小腸氣腰痛痞塊疼手足麻木小兒食積常貼下腹脫肛肚腹疼痛痞此膏化痞消積速效每份一元二角

牛黃上清丸

專治上焦風熱痰火內發言語繁亂或頭眩暈咽喉不利寒身痛鼻塞不通口燥舌乾四時瘟疫眼目赤腫耳鳴等症之神效大盒三元小盒一服一元五角

琥珀逐淋丸

專治五淋白濁小便刺痛佔染花柳魚口便毒毛際脫落鼻腐爛等症服之消淋解毒消腫止痛下元調暢尿道每包一疏二角

明目退翳散

專治眼疾無論遠年近日風火暴發紅腫赤爛雲翳障翳白膜遮睛胬肉迎風流淚一切等症用之其效如神每瓶八角

總號 ▲孔益恍趙春園王紹嚴分號 ▲應症奉天省城 總號大西關大街 萬芝堂謹啓 電話一一四三

此藥各埠均有代售外處函購郵費自備

珞玲牌牙膏

珞玲牌牙膏係精選材料兼配齒科醫學上貴重藥品良保齒牙美白健全强固尤有殺菌制酸之効奏口中清潔勿論且香味高尚優雅呼吸清涼心身爽快等實理想的優良牙粉不唯齒牙保健上必要品且衛生上弗可缺之物也

珞玲化粧品 珞鈴香皂 代理店一同敬白

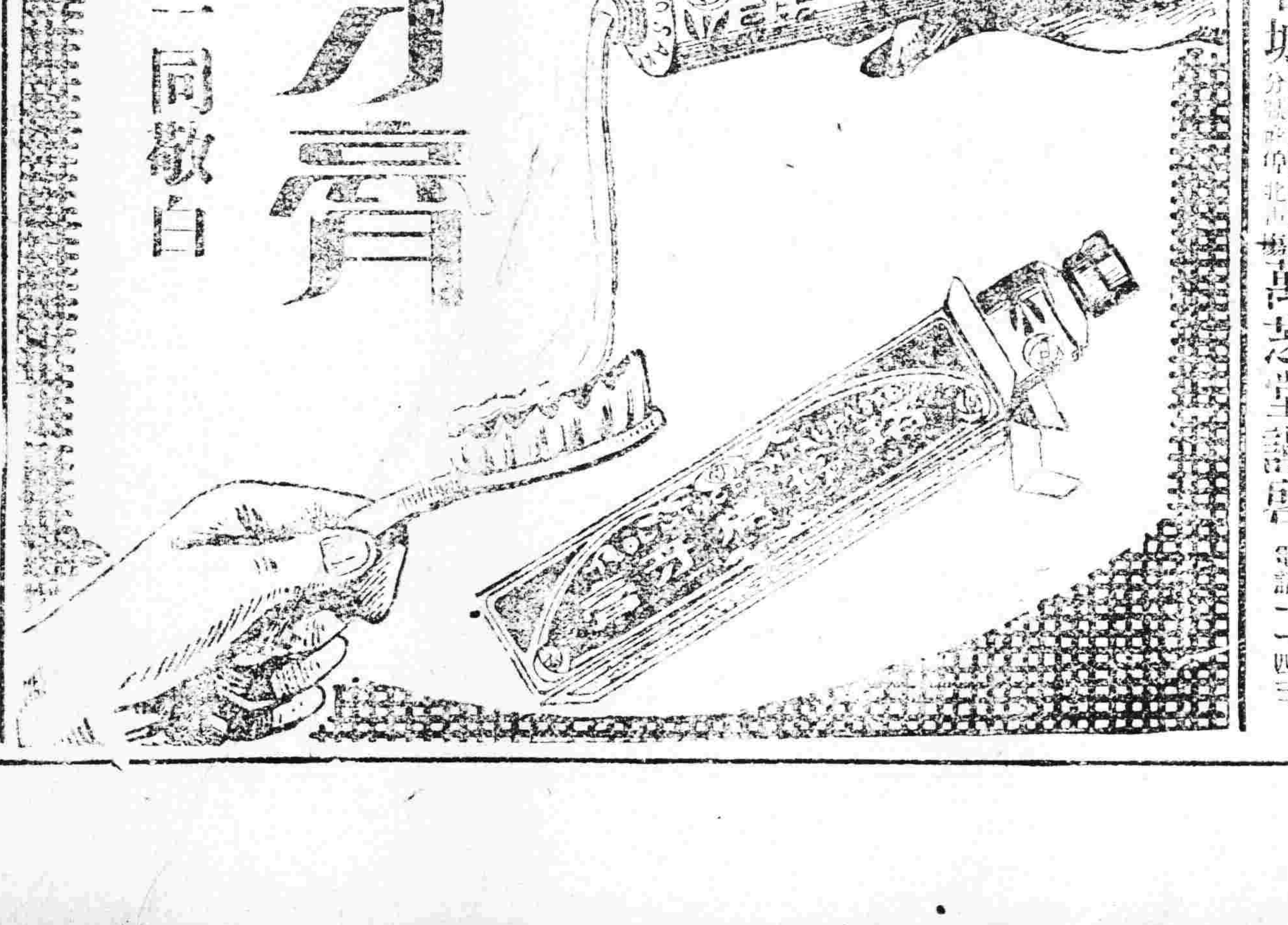

文鳥香皂

最新理化學 應用經濟的 優良製品也
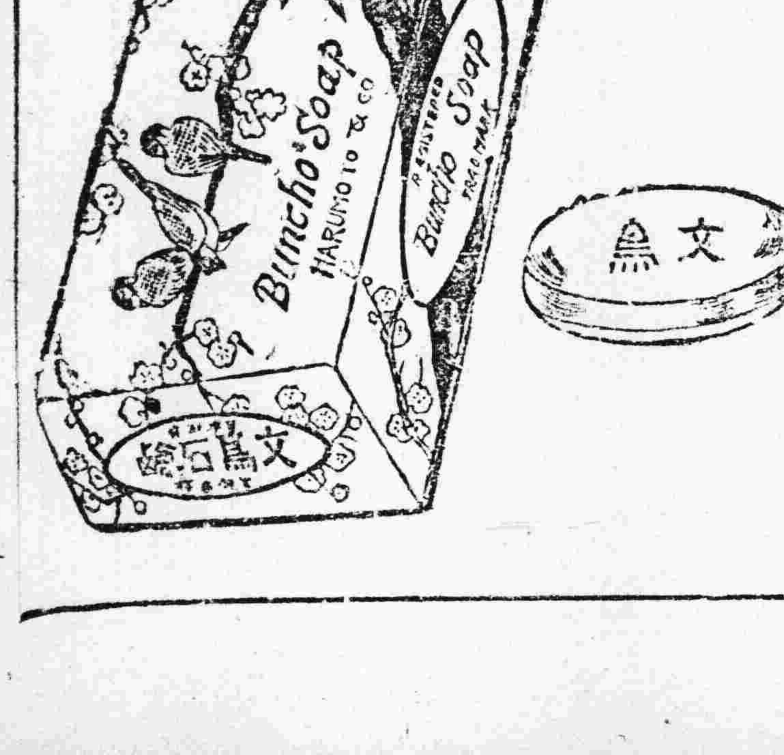
總代理店 寺庄洋行